57 ANIVERSARIO

INVI
INSTITUTO NACIONAL DE LA VIVIENDA
Techo digno para la gente

INFO INVI RD

RENDICIÓN DE CUENTAS TERCER AÑO DE GESTIÓN DEL ING. MAYOBANEX ESCOTO

SEPTIEMBRE 2018 - JULIO 2019

INVI

Equipo de Dirección:

Lic. Johanna Minaya

Lic. Sudelka García

Lic. Samantha Aquíno

Equipo técnico y Personal INVI

Lic. Katherine Guillén

Jorge Lizardo

Corrección de Estilo

Lic. Johanna Minaya

Lic. José Ángel Bratini

Colección No. 4

INFO INVI RD

Diseño y Diagramación

George Fat

José Castro

Fotografía

Lic. Francisco Escolástico

Gustavo López

© Instituto Nacional de Vivienda

Agosto 2019

INVI
INSTITUTO NACIONAL DE LA VIVIENDA
Techo digno para la gente

INFO INVI RD

RENDICIÓN DE CUENTAS TERCER AÑO DE GESTIÓN DE ING. MAYOBANEX ESCOTO

Impreso en República Dominicana

Todos los derechos reservados. Esta publicación no puede ser reproducida, en todo ni en parte, ni registrada o transmitida por un sistema de recuperación de información, en ninguna forma ni por ningún medio, sea mecánico, fotoquímico, electrónico, por fotocopia o cualquier otro, sin el previo, por escrito, de la editora o la autora.

Tabla de Contenido

Biografía. 11
Introducción 12

INFORMACIÓN INSTITUCIONAL 14
Quienes somos 14
Misión, Visión y Valores 14

EJE, ÉTICA, TRASPARENCIA Y RENDICIÓN DE CUENTAS 16
Comisión de Ética Pública (CEP-INVI) 16
Participación de la institución en foros internacionales y/o eventos locales 16
ORGANIGRAMA ESTRUCTURAL. 17

FUNCIONARIOS DE LA INSTITUCIÓN 20

SEPTIEMBRE 2018 21
Director del INVI participa en eucaristía por 40 aniversarios de ordenación sacerdotal de monseñor Ozoria. 22
Personal del INVI participa en capacitación de Ética Pública 23
INVI entrega llaves y certificados a beneficiarios del proyecto "INVI Villa Esperanza La Soledad" 24
INVI supervisa construcción de 350 pisos de cemento en Montecristi 26
INVI y FONPER entregan primera etapa de viviendas en La Yagüita del Ejido 27
INVI lleva alegría a cuatro familias en Sánchez Ramírez 28
INVI entrega apartamentos a Marileidy Paulino, Cándida Arias y a la exatleta Wilary Guerrero . . . 29
Empleados del INVI reciben capacitación en operativo de prevención del cáncer de mama 30
INVI inicia construcción del proyecto Villa Esperanza Ramón Santana; otras 40 viviendas sumadas a familias en situación de riesgo 31
INVI inaugura proyecto habitacional "Villa Esperanza Cana Chapetón"; 20 familias más que reciben techo digno 32
INVI iniciará la construcción del proyecto Villa Esperanza Los Llanos, sumará 40 nuevas viviendas en la provincia San Pedro De Macorís 33
INVI entrega vivienda al reconocido comediante "Monito Quique" 34

OCTUBRE 2018 35
Yohany Núñez ya tiene su casa; INVI cumple promesa del presidente Danilo Medina. 36
Director del INVI resalta logrosde sus dos años de gestión 37
INVI realiza supervisión de reparaciones de viviendas en Montecristi 38
INVI reportará expediente a personas morosas. 39
Residentes de Los Alcarrizos reciben con gozo 57 viviendas 40

Presidente Medina resalta trabajos ejecutados por el INVI;
destaca 4,258 unidades habitacionales ejecutadas 42
Director del INVI entrega viviendas en Gualete, provincia Puerto Plata 43
Director General del INVI visita zona fronteriza junto a ministro de Defensa 44
Instituto Nacional de la Vivienda y Policía Nacional inauguran destacamento en Pedro Santana. . . 45
Entregan llaves y certificados a beneficiarios de Villa Progreso Mella. 46
EI director INVI busca colaboración de diputados para identificar
personas vivan en condiciones precarias 47
INVI entrega viviendas a afectados por tornado en Monción 48

NOVIEMBRE 2018. 49
INVI entrega 70 viviendas en Montecristi 50
Promesa cumplida: INVI entrega viviendas prometidas en el ensanche Espaillat 51
INVI entrega viviendas en Monte Plata y varios municipios de Santo Domingo 52
INVI entrega primera etapa de 120 casas prometidas por
el presidente Danilo Medinaen Visita Sorpresa en Monte Plata 53
CESAC otorga reconocimiento a Mayobanex Escoto por excelente labor al frente del INVI. 54
INVI inicia construcción proyecto Villa Esperanza Sabaneta 55
INVI inicia construcción proyecto Villa Esperanza Las Matas de Santa Cruz 56
INVI es declarada institución libre de analfabetismo 57
Residentes de Moca reciben con regocijo entrega 25 viviendas
para los afectados crecidas del río Cacique. 58

DICIEMBRE 2018. 59
INVI entrega varias viviendas en Barahona 60
INVI declara tres municipios libresde fogones en San Juan. 61
INVI declara dos municipios y siete bateyes libre de fogón en San Pedro de Macorís. 62
Declaran municipio Pedro Garcíalibre de fogones 63
Firman acuerdo en beneficio familias residentes zonas aledañas a las cuencas hidroeléctricas 64
INVI Y CEA firman acuerdo inter institucionalen beneficio del sector azucarero. 65
INVI beneficia a más de 300 familias con el programa “cambio de fogones por estufas”
en Santiago 66
INVI inaugura iglesia en Puerto Plata; realizan misa acción de gracia
al presidente Danilo Medina. 67
INVI entrega decenas de estufas y cilindros de gas en Altos de Chavón en Boca Chica 68
INVI entrega viviendas en Zona Norte del país. 69
INVI entrega vivienda a joven prospecto artístico Carlos Manuel Castillo. 70
Declaran comunidad de Pabayo “libre de fogones”. 71
INVI entrega nueva vivienda a hombre que vivía en un carro con sus tres hijos 72
INVI declara libre de fogones al distrito municipal de Veragua en la provincia Espaillat. 73
INVI recibe la navidad con aguinaldo para sus colaboradores 74
Trabajos del INVI serán usados como modelos para Haití 76

ENERO 2019 77
INVI cierra el año cumpliendo metas presidenciales;
intervino más de18 mil viviendas durante todo el 2018 78
Entregan 1,055 estufas y 20 viviendas en el Norte y Sur del país. 80

Mayobanex Escoto: Estamos entregando esperanza de vida en el Mamón de Guerra 82
INVI entrega 40 nuevas viviendas en Montecristi 83
INVI entrega varias viviendas en San Pedro de Macorís 84
INVI erradica fogones en La Caya y el Maizal de Valverde 85
Servidores públicos del INVI son reconocidos por el MAP con la Medalla al Mérito 86
Inician construcción del proyecto Villa Esperanza Montellano en Puerto Plata 87
INVI entrega cientos de estufas en La Romana 88

FEBRERO 2019 89
INVI entrega llaves a beneficiarios proyecto Villa Progreso La Colonia 90
INVI entrega viviendas y estufas a familias damnificadas en Don Juan Monte Plata 92
INVI entrega más de 300 estufas y cilindros de gas en San Cristóbal 93
Director del INVI entrega rosas a empleados por día San Valentín 94
INVI deposita ofrenda floral en Altar de la Patria por 175 aniversario de la Independencia 96
Dan primer palazo para construcción de 48 apartamentos en Villa Mella 98
Siete comunidades de Dajabón quedaron declaradas libre de fogón 99
INVI concluye entrega de 100 viviendas a familias de escasos recursos en Montecristi 100
CESAC e INVI entregan viviendas prometidas agentes 101
INVI hace realidad sueño de niño que libra lucha contra tumor cerebral 102
INVI y Defensoría del Pueblo cumplen sueños de familias que vivían en condiciones precarias . . 104

MARZO 2019 105
Gobierno elimina más de 700 fogones en la provincia Duarte 106
INVI agasaja a empleadas en Día Internacional de la Mujer 108
INVI construye viviendas a familias afectadas por incendio en Guachupita 110
INVI entrega más de 900 estufas en dajabón; declara municipio El Pino libre de fogones 111
INVI beneficia residentes en La Vega con más de 700 estufas 112
INVI elimina cientos de fogones en Azua 113
INVI entrega viviendas a niños limpia botas en san José de Ocoa 114

ABRIL 2019 115
Sur Futuro y el INVI construirán viviendas mediante la firma de un acuerdo 116
INVI sustituye más de 700 fogones por estufas en Espaillat 117
INVI entrega más de 900 estufas en Monte Plata 118
INVI declara 7 comunidades libres de fogones en San José de Ocoa 119
Gobierno elimina más de 900 fogones en San Juan 120
Gobierno entrega apartamentos Villa Progreso El Duro, en Montecristi 121
INVI entrega vivienda digna al atleta Leonel Bonón 122
INVI entrega llaves y certificados a beneficiarios del proyecto Villa Progreso El Duro 123
INVI entrega vivienda a familia afectada por incendio en Cancino 124
INVI participa en Día Mundial de Concienciación sobre el Autismo 125
EGEHID y el INVI dan primer palazo para construir 80 apartamentos en Yaguate 126
Director del INVI entrega viviendas y supervisa proyecto habitacional en Samaná 128

MAYO 2019 129
Monseñor Jesús Castro reconoce labor del director del INVI en
el 57 aniversario de la institución 130

INVI deposita ofrenda floral en el Altar de la Patria por 57 aniversario de su fundación.....132
INVI inicia construcción de viviendaa atleta Fiordaliza Cofil.....134
Campaña Aniversario INVI.....135
INVI realiza levantamientos de viviendas en Barrio Nuevo, SDN.....136
INVI realiza levantamientos de viviendas en Los Platanitos, SDN.....137
INVI entrega 18 viviendas en Espaillat.....138
Director del INVI visita al ministro de Vivienda y Urbanismo de Chile.....139
INVI y FARD unen esfuerzos para beneficiar soldados que viven en condiciones precarias.....140
Entrevista: Mayobanex Escoto pide construcción de viviendas
sea regulada exclusivamente por el INVI.....141
INVI y DNCD pactan ayudar agentes que viven en precarias condiciones.....142

JUNIO 2019.....143
INVI y MIDEREC entregan vivienda a atleta Estefanía Soriano.....144
INVI cumplen con atletas; entregan vivienda a Fiordaliza Cofil.....145
Director del INVI asiste a cena de gala empresarial de la parroquia San Antonio de Padua.....146
INVI y FONPER se unen para reparar viviendas en Santiago.....147
INVI entrega viviendas en Cotuí.....148
INVI entrega viviendas a familias de escasos recursos en Santo Domingo.....149
INVI inicia evaluaciones de viviendas y terrenos en San Juan tras Visita Sorpresa 254.....150

JULIO 2019.....151
Director del INVI inaugura varias instalaciones en su sede central.....152
Empleados INVI reciben taller capacitación del MAP sobre Carta Compromiso.....154
INVI inicia construcción del proyecto Villa Esperanza Loma de Castañuelas, en Montecristi.....155
Director supervisa proyectos Las Matas de Santa Cruz.....156
INVI entrega viviendas reparadas a afectados por incendio en el sector San José del Distrito Nacional.....157
INVI, MIDEREC y Plan Social entregan viviendas nuevas y equipadas
al atleta Leonel de los Santos y su padre.....158
Director supervisa obras en el sector de Invivienda.....159
INVI y Despacho de la Primera Dama entregan 23 viviendas en la provincia Independencia.....160
Empleados INVI reciben capacitación sobre Manejo del Tiempo.....161
INVI elimina más de 1,500 fogones durante operativo en Hato Mayor y El Seibo.....162
Director del INVI supervisa construcción de viviendas en Miches y Sabana de la Mar.....163
INVI entrega nueve viviendas en Ramón Santana, provincia San Pedro de Macorís.....164

Logros Departamentales
Dirección Administrativa.....168
Dirección Jurídica.....170
División de Catastro y Mensura.....173
Departamento de Tecnología de la Información y Comunicación.....174
Departamento de Programas Sociales.....175
Gerencia de Revisión y Análisis.....176
Sección de Transportación.....177
Subdirección de Cooperación Internacional.....178
Dirección Social.....179

Dirección de Recursos Humanos....180
Dirección de Construcción y Proyectos....182
División De Cubicaciones....183
División de Urbanismo y Arquitectura....184
Departamento de Protocolo....185
División de Supervisión y Fiscalización de Obras....185
División de Contabilidad....186
Sección Suministro....186
Gerencia Educación y Trabajo Social....187
Sección de Correspondencia....188
Dirección de Planificación y Desarollo....188
Sub-Dirección Técnica....189
División Regional Santiago....190
División Regiónal San Juan....190
Departamento de Comunicación....191
Unidad De Acción Rápida....191

Unidad de Acción Rápida
809-732-3399

INVI

Ingeniero MAYOBANEX ESCOTO

Biografía

Inició sus estudios superiores en la Universidad Autónoma de Santo Domingo (UASD), en donde se invistió con el título de Ingeniero Civil en el 1990. Obtuvo una Maestría en Administración de la Construcción en el Instituto Tecnológico de Santo Domingo (INTEC). Asimismo, una Maestría en Defensa y Seguridad, en el Instituto de Defensa y Seguridad de las Fuerzas Armada (IADESEN); y una especialidad en Nomenclatura Arancelaria en el Instituto de Capacitación Tributaria (INCAT).

El 16 de agosto de 2004 es designado Sub-Secretario Vial de la Secretaría de Estado de Obras Públicas y Comunicaciones.

En el 2006, pasa a ser miembro de la Asociación Mundial de Carreteras. En enero de 2013 asume la presidencia del Consejo de Directores de Carreteras de Iberia e Iberoamérica (DIRCAIBEA), finalizando su gestión en julio de 2016.

El 16 de septiembre de 2014, fue designado Director Ejecutivo de la Autoridad Portuaria Dominicana (APORDOM). Durante la administración del ingeniero Escoto, APORDOM fue objeto de un profundo proceso de transformación; logrando un gran fortalecimiento institucional, la automatización del sistema de facturación y el aumento en las recaudaciones de $42,000,000 a $75,000,000 millones de pesos mensuales.

Fue designado Director General del Instituto Nacional de la Vivienda (INVI) el 14 de septiembre de 2016 por el excelentísimo señor presidente de la República, Lic. Danilo Medina, mediante Decreto No. 246-16.

El 22 de septiembre de 2016 es elegido como miembro del Comité Ejecutivo de la Asociación Mundial de Carreteras.

El 11 de abril de 2018, fue presentado durante la primera Reunión Intersectorial de Ministros y Altas Autoridades de los Subsistemas Social, Económico y Ambiental del SICA, como Presidente Pro-Témpore del Consejo Centroamericano de Vivienda y Asentamientos Humanos (CCVAH).

Mayobanex Escoto, combina sus funciones ejecutivas e institucionales con una agenda que incluye numerosas organizaciones sociales sin fines de lucro y empresariales.

INTRODUCCIÓN

Con la misión de continuar mejorando la calidad de vida de los dominicanos más necesitados y de seguir elevando el servicio que brinda a la población, el Instituto Nacional de la Vivienda (INVI) concluyó el período institucional 2018-2019, encabezado por el director general, ingeniero Mayobanex Escoto Vásquez, con logros departamentales en todos los ámbitos, entre los que se incluyen inauguración de proyectos habitacionales, reparación y reconstrucción de casas, eliminación de fogones, cambio de pisos de tierra por cemento, así como numerosos éxitos en el área administrativa.

Dando cumplimiento a su principal función como institución rectora y reguladora del sector vivienda del Estado dominicano, el tercer año de gestión de Escoto Vásquez frente al INVI estuvo marcado por la entrega de 556 apartamentos, con un costo superior a los RD$662,075,546.68 millones, la sustitución de 1,716 pisos de tierra por cemento, se eliminaron y se repararon o reconstruyeron 1,061 casas, distribuidas en las 31 provincias del país y el Distrito Nacional.

Asimismo, se encuentran en proceso de construcción 28 proyectos habitacionales, cuya finalización están prevista para finales de 2019, de los cuales se beneficiarán damnificados de desastres naturales y familias cuyas casas fueron catalogadas como vulnerables, con los cuales el INVI impacta de forma positiva en el déficit de viviendas en el país.

En fiel cumplimiento a la promesa del presidente Danilo Medina, de sustituir fogones por estufas, la institución entregó durante el período 2018-2019 alrededor de 20,000 electrodomésticos de este tipo, con sus respectivos cilindros de gas, en toda la geografía nacional, un proyecto que busca contribuir a la salud de los más pobres y al medioambiente, evitando el corte de árboles para hacer leña o carbón.

En la parte administrativa, el período que finaliza deja resultados palpables en todos los departamentos de la institución, logrando mejoras en la eficiencia, la ética y consolidando los avances que se han obtenido hasta la fecha.

A través de la Comisión de Ética Pública (CEP-INVI), se logró obtener una calificación de 100% en la evaluación hecha por la Dirección General de Ética e Integridad Gubernamental (DIGEIG) y se elaboró, distribuyó y puso en vigencia el código de ética institucional.

En tanto, la Dirección de Recursos Humanos muestra éxitos, entre los que se encuentran la priorización de la estructura organizativa y la elaboración de un plan estratégico como herramienta de crecimiento y fortalecimiento de la gestión del talento humano, que permitió alcanzar los objetivos y metas propuestas por el Ministerio de Administración Pública, logrando la máxima calificación en el diagnóstico de la función de los colaboradores.

Otro departamento que muestra avances significativos es el de Tecnología, el cual incorporó diferentes equipos para el área de los servidores, con los que logró actualización y mejoras a nivel de velocidad y capacidad de almacenamiento, así como la seguridad de la data.

Para el área tecnológica se adquirieron un anti-Ramsonware, solución que brinda mayor seguridad en los equipos; se renovó la licencia Firewall Fortigate, se actualizó el Storage HP y se trabaja en el proceso de simplificación y automatización de trámites de los servicios que brinda el INVI.

En materia de infraestructura, este departamento realizó la instalación del nuevo cableado para la remodelación en varias áreas de la institución y la implementación de

la telefonía de Voz IP en la regional Norte.

Como parte de la política de transparencia que desarrolla la actual gestión, la Gerencia de Revisión y Análisis se mantuvo realizando auditorías en el área financiera y de los proyectos en ejecución.

La Gerencia evaluó los sistemas, procedimientos y métodos de controles administrativos y financieros establecidos y realizó sugerencias en aquellos casos en que se consideró necesaria su modificación y que tienden al perfeccionamiento de los mismos; se revisaron y subieron a la Contraloría General de la República los contratos y enmiendas a las obras y se efectuaron visitas periódicas a los proyectos para constatar que el avance de las obras se corresponden con lo reportado en la cubicación.

En total, entre septiembre de 2018 y julio de 2019, la Dirección de Construcción y Proyectos realizó 142 inspecciones a las diferentes obras, hizo 24 linderos y 71 avalúos. Asimismo, se organizó y trasladó el archivo muerto", con el posterior mejoramiento de ese espacio físico y llevaron a cabo mejoras en los procesos, tanto para la realización de cubicaciones como en el manejo de la documentación.

Igualmente, por concepto de ingresos, debido al cobro por los diferentes proyectos, la institución recibió RD$61.1 millones, producto de la emisión de más de 4,500 recibos de pago.

El período 2018-2019 trajo entre las noticias positivas para la institución un acuerdo interinstitucional entre el Fondo Patrimonial de las Empresas Reformadas (Fonper) y el INVI, mediante el cual se logró la reparación y construcción de 214 viviendas en Santiago, con una inversión superior a los RD$64 millones, los cuales fueron aportados por la primera.

En términos de transportación, el Instituto Nacional de la Vivienda presentó notables mejoras, logrando incorporar nuevos vehículos a la flotilla, personal y servicios para el mantenimiento de las unidades.

Una de las áreas de vital importancia para toda entidad es su relación con los medios y la respuesta a través de los diferentes canales digitales. En tal sentido, el departamento de Relaciones Públicas ejecutó una serie de estrategias e implementó otras, tendentes a fortalecer la imagen corporativa del INVI, entre las que se destacan un manual de respuestas en las redes sociales y la dinamización de contenido en la página web.

Con el objetivo de promover el cumplimiento de los derechos humanos por parte de los contratistas de obras del INVI, de sus empleados y de los sectores impactados por los proyectos, la Dirección de Cooperación Internacional impartió un curso taller sobre este tema, para así cumplir con la resolución de la Organización de las Naciones Unidas sobre el particular.

También, a través de Cooperación Internacional, el INVI participó en el foro regional "Los grandes retos de la recuperación comunitaria y de la reconstrucción material en zonas afectadas por los desastres de origen natural", realizado en Ciudad México, en el cual la representación de la institución envió el documento: "Experiencia en viviendas de interés social para los sectores vulnerables y vivienda de bajo costo en República Dominicana", en el cual se trató sobre las buenas prácticas del país en este sector, la prevención, mitigación y recuperación ante desastres.

Entre las actividades ejecutadas por la Subdirección Técnica figuran nueve reuniones técnicas en la Dirección General de Reglamentos y Sistema del Ministerio de Obras Públicas y Comunicaciones (MOPC) en la "Propuesta de Actualización del Reglamento para Proyectos sin Barreras Arquitectónicas", de suma importancia para la institución, en el diseño de los proyectos del INVI, beneficiando tanto a los ciudadanos que habitan dichos proyectos como los visitantes.

Información INSTITUCIONAL

Quienes somos

El Instituto Nacional de la Vivienda es la institución rectora y reguladora del sector vivienda del Estado Dominicano.

El Instituto Nacional de la Vivienda (INVI) fue creado mediante la Ley No. 5892 por el Consejo de Estado el 10 mayo de 1962, con carácter autónomo, sujeto a las prescripciones de esta Ley y a las de los reglamentos que dicta el Poder Ejecutivo como un medio de contribuir a la solución del déficit habitacional existente en el país a través de la construcción de viviendas de interés social.

Misión

Formular, diseñar, ejecutar y garantizar el desarrollo de proyectos habitacionales, integrando a todos los sectores, en la producción de viviendas de bajo costo para cumplir con los objetivos del Estado Dominicano referente a la política habitacional, en beneficio de las familias que no poseen vivienda propia, o si las que poseen se encuentran en condiciones inadecuadas, cumpliendo así su rol social.

Visión

Ser la Institución rectora del Sector Vivienda dando cumplimiento a la política habitacional implementada por el Estado Dominicano, logrando disminuir el déficit habitacional cuantitativo y cualitativo, para cubrir las necesidades habitacionales de las familias pertenecientes a segmentos poblacionales de ingresos medio-bajos, bajos y mínimos, integrados a todos los sectores.

Valores

- Liderazgo
- Responsabilidad social
- Solidaridad
- Vocación de servicios
- Transparencia
- Calidad

1.1. Asignación de Viviendas

Descripción: Es el proceso de adjudicación de una vivienda a un ciudadano/ciudadana, solicitante luego del cumplimiento de los requisitos establecidos por la institución.

1.2. Mejoramiento y/o Reconstrucción de Viviendas

Descripción: Es el proceso mediante el cual son sustituidos los materiales de una vivienda con deficiencias recuperables de estructura. Estos mejoramientos se realizan por componentes como son techo, paredes, piso, puertas, ventanas o la ampliación de alguna habitación, así como también la construcción total de la vivienda en el mismo lugar donde se encontraba originalmente si no está en una zona de riesgo.

1.3. Cambio de Piso de Tierra por Piso de Cemento

Descripción: Es el proceso mediante el cual se cambia el piso de tierra de una vivienda por un piso de cemento.

1.4. Calificación de Proyectos de Viviendas de Bajo Costo

Descripción: Es el proceso mediante el cual es calificado y certificado por parte de INVI un proyecto habitacional presentado por el sector privado como un proyecto de viviendas de bajo costo.

1.5. Titulación de Inmuebles

Descripción: Es el proceso que tiene por finalidad dotar de certificados de título los inmuebles que conforman los proyectos del INVI, a fin de que estos puedan ser transferidos a su vez a los beneficiarios de dichos inmuebles.

EJE, ÉTICA, TRANSPARENCIA Y RENDICIÓN DE CUENTAS

Comisión de Ética Pública (CEP-INVI)

El Instituto Nacional de la Vivienda (INVI), a través de su Comisión de Ética Pública (CEP), logró obtener una calificación de 100 % en la evaluación hecha a estos órganos por la Dirección General de Ética e Integridad Gubernamental (DIGEIG), en cumplimiento al programa de trabajo, establecido para el año 2018.

Otro logro de la CEP-INVI fue la elaboración, distribución y puesta en vigencia del Código De Ética Institucional.

PARTICIPACIÓN DE LA INSTITUCIÓN EN FOROS INTERNACIONALES Y/O EVENTOS LOCALES

- Visita oficial al ministro de Vivienda y Urbanismo de Chile, Cristián Monckeberg, con el objetivo de conocer e intercambiar impresiones sobre "Reconstrucción Post Desastres, Políticas de Subsidio Habitacional y Programas para Viviendas Rurales.
- Participación en la inauguración de los juegos Panamericanos Lima 2019.
- Visita oficial al presidente de Cámara de Diputados, Radhamés Camacho.
- Participación en la decimoséptima Cena de Gala Empresarial de la Parroquia Evangelizadora Mediática San Antonio de Padua.

ORGANIGRAMA ESTRUCTURAL

PRESIDENCIA DE LA REPÚBLICA

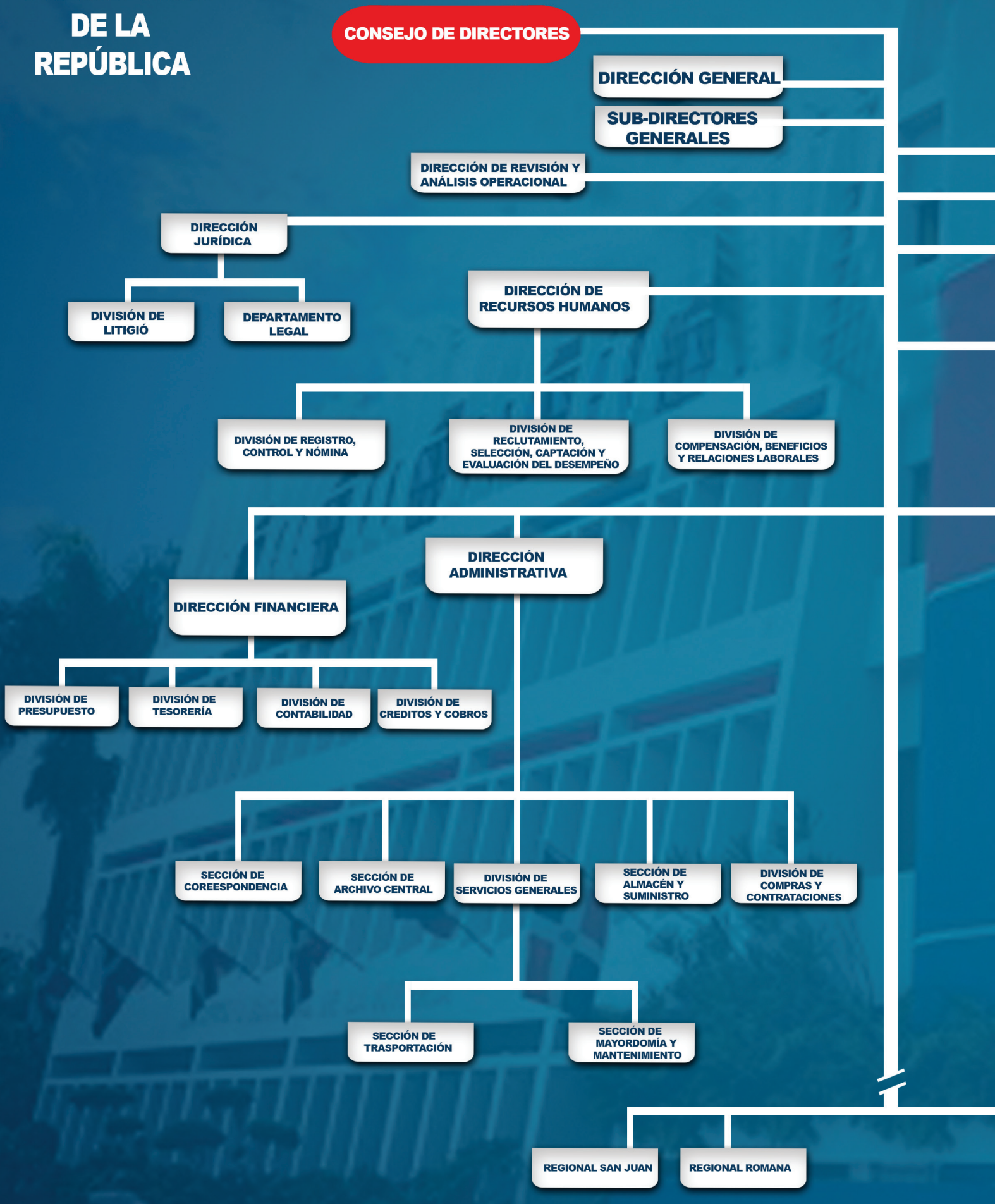

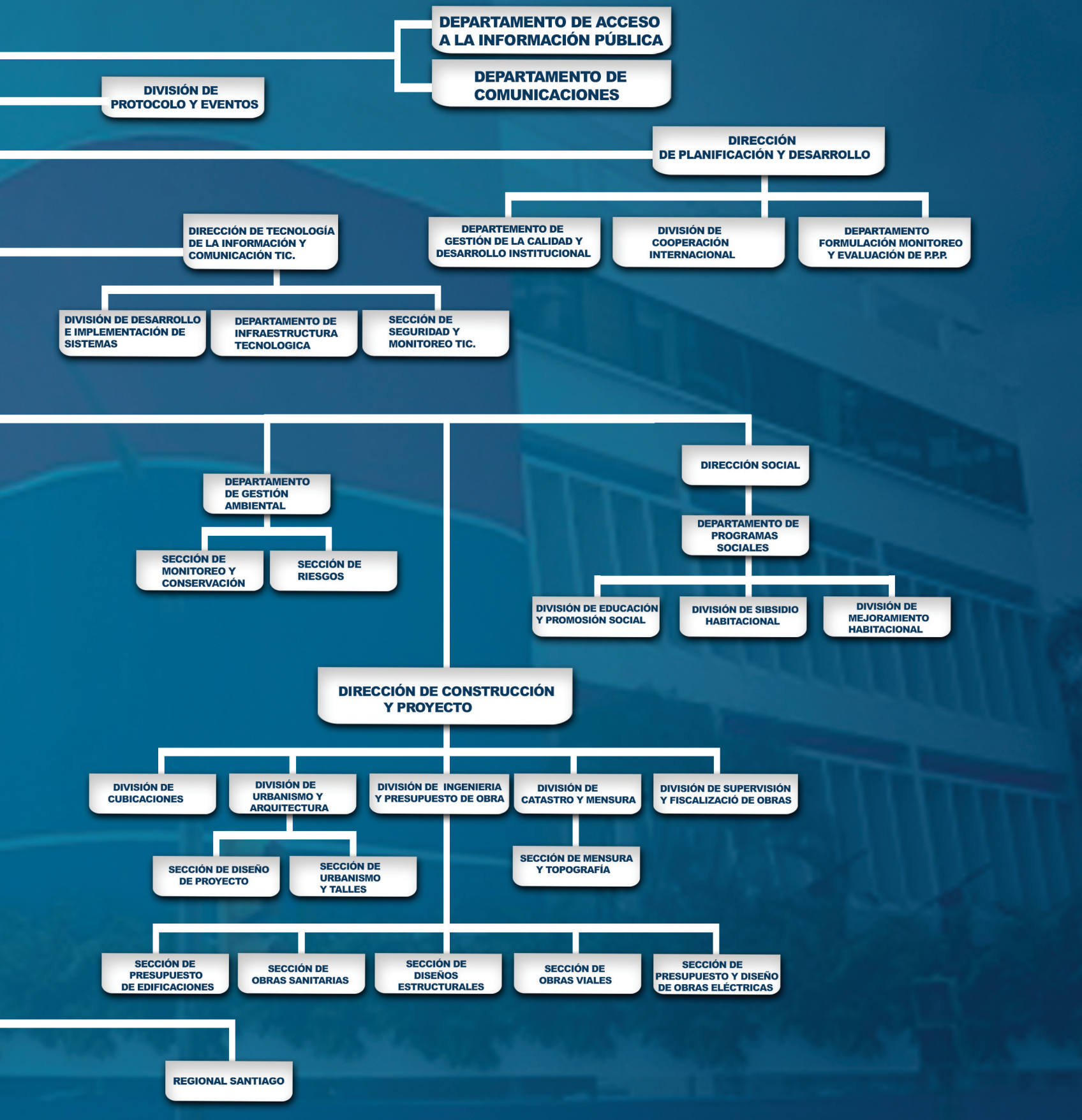
DEPARTAMENTO DE ACCESO A LA INFORMACIÓN PÚBLICA
DEPARTAMENTO DE COMUNICACIONES
DIVISIÓN DE PROTOCOLO Y EVENTOS
DIRECCIÓN DE PLANIFICACIÓN Y DESARROLLO
DIRECCIÓN DE TECNOLOGÍA DE LA INFORMACIÓN Y COMUNICACIÓN TIC.
DEPARTEMENTO DE GESTIÓN DE LA CALIDAD Y DESARROLLO INSTITUCIONAL
DIVISIÓN DE COOPERACIÓN INTERNACIONAL
DEPARTAMENTO FORMULACIÓN MONITOREO Y EVALUACIÓN DE P.P.P.
DIVISIÓN DE DESARROLLO E IMPLEMENTACIÓN DE SISTEMAS
DEPARTAMENTO DE INFRAESTRUCTURA TECNOLOGICA
SECCIÓN DE SEGURIDAD Y MONITOREO TIC.
DEPARTAMENTO DE GESTIÓN AMBIENTAL
SECCIÓN DE MONITOREO Y CONSERVACIÓN
SECCIÓN DE RIESGOS
DIRECCIÓN SOCIAL
DEPARTAMENTO DE PROGRAMAS SOCIALES
DIVISIÓN DE EDUCACIÓN Y PROMOSIÓN SOCIAL
DIVISIÓN DE SIBSIDIO HABITACIONAL
DIVISIÓN DE MEJORAMIENTO HABITACIONAL
DIRECCIÓN DE CONSTRUCCIÓN Y PROYECTO
DIVISIÓN DE CUBICACIONES
DIVISIÓN DE URBANISMO Y ARQUITECTURA
DIVISIÓN DE INGENIERIA Y PRESUPUESTO DE OBRA
DIVISIÓN DE CATASTRO Y MENSURA
DIVISIÓN DE SUPERVISIÓN Y FISCALIZACIÓ DE OBRAS
SECCIÓN DE DISEÑO DE PROYECTO
SECCIÓN DE URBANISMO Y TALLES
SECCIÓN DE MENSURA Y TOPOGRAFÍA
SECCIÓN DE PRESUPUESTO DE EDIFICACIONES
SECCIÓN DE OBRAS SANITARIAS
SECCIÓN DE DISEÑOS ESTRUCTURALES
SECCIÓN DE OBRAS VIALES
SECCIÓN DE PRESUPUESTO Y DISEÑO DE OBRAS ELÉCTRICAS
REGIONAL SANTIAGO

Funcionarios de la Institución

CONSEJO DE DIRECTORES

LIC. GONZALO CASTILLO
Presidente Ministro de Obras Públicas y Comunicaciones (MOPC).

ING. MAYOBANEX ESCOTO VÁSQUEZ
Secretario Director General del Instituto Nacional de la Vivienda.-

LIC. ISIDRO SANTANA
Miembro Ministro de Economía, Planificación y Desarrollo (MEPyD).

ING. EMILIO TORIBIO OLIVO
Miembro Director General del Instituto Agrario Dominicano (IAD).

SR. CEDRIC CASTILLO
Miembro Designado por el Poder Ejecutivo.

FUNCIONARIOS DE LA INSTITUCIÓN:

ING. MAYOBANEX ESCOTO
Director General

LIC. YANIRA AGRAMONTE
Directora Administrativa

DR. MARIO JACOBS HOSFOR
Director Social y Operaciones

LIC. ANTONIO VICTORIO
Sub Director

ARQ. RAFAEL R. VASQUEZ
Sub Director Técnico

LIC. PEDRO JINMY GARCIA
Subdirector Coop. Internacional

LIC. BERNARDO JIMÉNEZ
Subdirector Jurídico

LIC. SUDELKA GARCÍA.
Enc. de Comunicaciones y Relaciones Públicas

ING. JUAN R. HERNÁNDEZ
Director Tecnología de la Información

LIC. MAYERLIN JORGE
Directora Recursos Humano

ING. RENSO CUEVAS
Director Construcción y Proyectos

LIC. RAFAEL TERTULIEN
Director Financiero

LIC. MARIA GUILAMO CASTILLO
Enc. Oficina Regional Este

LIC. ANDRES SÁNCHEZ
Director Revisión y Análisis Operacional

ING. RAMON CHAHEDE
Director Planificación y Desarrollo

ING. PABLO BILLINI
Enc. Oficina Regional Norte

LIC. FRANKLIN A. PACHECO
Gerente Social y Vivienda.

ING. ROBERT INFANTE
Enc. de Mensura y Catastro

LIC. MIGDERY GARCÍA
Enc. de Créditos y Cobros

LIC. FRANCISCO PEÑA
Enc. de Compras y Contrataciones

ING. JOHNNY R. DÍAZ
Enc. de Cubicaciones

LIC. TOMASINA DÍAZ
Enc. de Tesorería

LIC. MARIA GARABITO
Enc. de Contabilidad

LIC. LISETTE TERRERO
Enc. Oficina Regional Sur

SEPTIEMBRE 2018

Director del INVI participa en eucaristía por 40 aniversario de ordenación sacerdotal de monseñor Ozoria

El director del Instituto Nacional de la Vivienda (INVI), ingeniero Mayobanex Escoto, participó en la solemne eucaristía con motivo del 40 aniversario de ordenación sacerdotal del arzobispo metropolitano de la Arquidiócesis de Santo Domingo, monseñor Francisco Ozoria Acosta.

Escoto acudió como invitado especial a esta celebración debido a las relaciones sociales y acuerdos interinstitucionales que sostiene el INVI con la Iglesia Católica para dar apoyo a la comunidad cristiana en la construcción de viviendas e iglesias a los feligreses más necesitados.

La ceremonia, celebrada en la Catedral Primada de Santo Domingo, contó con la presencia de la Primera Dama de la República, Cándida Montilla de Medina; el ministro de Educación, Andrés Navarro; el ministro de Relaciones Exteriores, Miguel Vargas Maldonado; el presidente de la Junta Central Electoral, Julio César Castaños; el presidente de la Suprema Corte de Justicia, Mariano Germán y otros funcionarios.

Al finalizar la eucaristía, monseñor Ozoria agradeció la presencia de las autoridades gubernamentales y la participación de sacerdotes, diáconos, religiosos y feligreses de las distintas zonas pastorales.

Personal del INVI participa en capacitación de Ética Pública

El personal del Instituto Nacional de la Vivienda (INVI) participó en el taller: "Régimen ético y disciplinario de los servidores públicos" impartido por el Ministerio de Administración Pública (MAP) y la Dirección General de Programas Especiales (DIGEPEP).

El encuentro con el que se celebró además el primer año de gestión de la Comisión de Ética del INVI, contó con la exposición de la licenciada Magalis Ogandi, del MAP; y José David Núñez perteneciente a la DIGEPEP.

Durante la exposición los especialistas explicaron los deberes que le corresponden a cada servidor público, así como los beneficios de trabajar en una institución del Estado.

INVI entrega llaves y certificados a beneficiarios del proyecto "INVI Villa Esperanza La Soledad"

El director del Instituto Nacional de la Vivienda (INVI), ingeniero Mayobanex Escoto, entregó las llaves y los certificados de apartamentos del proyecto "INVI-Villa Esperanza La Soledad", a las familias afectadas por el paso de las tormentas Irma y María en la provincia Espaillat.

Al pronunciar el discurso central, el director del INVI indicó que este proyecto se construyó en beneficio de aquellas personas que perdieron sus casas y todas sus pertenencias durante el paso de las tormentas.

"Aquí están los que tienen que estar", indicó el titular de la entidad, destacando el compromiso que ha asumido el Gobierno del Presidente Danilo Medina, para mejorar la calidad de vida de los más necesitados.

Escoto, explicó que los trabajos de levantamiento y asignación de viviendas se llevaron a cabo tras el paso de los fenómenos atmosféricos, donde se pudo constatar de primera mano quienes fueron las personas "que lo perdieron todo".

Declaraciones que fueron secundadas por el gobernador de la provincia Espaillat, Diloné Del Valle, quien aseguró que: "Estamos trabajando con las prioridades y las necesidades".

Durante el acto, doña María Jiménez, quien representó da los beneficiarios de este proyecto, agradeció el respaldo de las autoridades gubernamentales, asegurando que los han acompañado desde el primer momento en que estas tormentas afectaron sus hogares.

"Mientras ustedes trabajan los demás hablan", indicó doña María.

Viviendas que no se pueden comercializar

Así mismo, el director del INVI instruyó a los beneficiarios a crear una Junta de Vecinos, asegurando que en los próximos días una comisión designada por esa institución, los estará visitando para orientarlos y capacitarlos en temas de convivencias.

Escoto indicó además, que los beneficiarios deben de mudarse y ocupar sus hogares, destacando que estas viviendas "no se pueden ni vender ni alquilar".

Características de las viviendas

El proyecto habitacional "INVI- Villa Esperanza La Soledad" está distribuido en 18 edificios de tres niveles construidos en mampostería, dos apartamentos en cada piso con dos dormitorios, un baño, balcón, sala, comedor, área de lavado e instalación de puertas y ventanas.

Las viviendas tienen una amplitud de 56.0 mts2, con terminación en pañete a punta de llana con aplicación de pintura acrílica en exterior e interior e impermeabilizante en techos.

En diciembre del 2016 Espaillat, fue una de las 14 provincias declaradas en estado de emergencia a raíz de los daños ocasionados por las lluvias que afectaron varias zonas del Cibao durante el mes de noviembre.

En virtud de ello, el presidente Danilo Medina cumplió el compromiso asumido con los mocanos de reparar las obras colapsadas

INVI supervisa construcción de 350 pisos de cemento en Montecristi

El encargado regional de ingeniería en la zona norte del Instituto Nacional de la Vivienda, Francis Muñoz, realizó una supervisión de pisos en distintos municipios de la provincia Montecristi.

Muñoz, quien actuó por instrucciones del ingeniero Mayobanex Escoto, director general del INVI, recorrió las comunidades de Guayubin, Villa Vasquez, Castañuelas, Palo Verde, Kilómetro 17, Zona Costera, San fernando de Montecristi, entre otras comunidades beneficiadas.

Dichas localidades son reciben más de 350 pisos construidos en esta primera etapa del programa "Cambio de piso de Tierra por piso de cemento" del INVI.

Durante el encuentro las familias agradecieron está gran labor realizada por el presidente de la República, Danilo Medina, a través del INVI, brindándoles ayuda a los más desposeídos en todos el país.

INVI y FONPER entregan primera etapa de viviendas en La Yagüita del Ejido

El director general del Instituto Nacional de la Vivienda, ingeniero Mayobanex Escoto y el presidente del Fondo Patrimonial de las Empresas Reformadas (FONPER), Fernando Rosa, entregaron 20 casas como primera partida de las 44 que fueron destruidas por un incendio en el sector La Yagüita del Ejido.

Al hablar en el acto, el ingeniero Escoto explicó que los trabajos de construcción se llevan a cabo por la Unidad de Acción Rápida de la institución, para ofrecer pronta respuesta a las necesidades de las familias que fueron afectadas por el conato.

"Estamos comprometidos en llevar soluciones habitacionales a todos los rincones del país y de esa manera mejorar la calidad de vida de las familias de escasos recursos, porque así lo ha dispuesto el presidente Danilo Medina", expresó Escoto.

En tanto, Fernando Rosa aseveró que el FONPER continuará trabajando de la mano del INVI para dar continuidad a las ordenanzas del presidente Medina, dotar de un techo digno a las familias dominicanas que viven en estado vulnerable.

Este proyecto forma parte del acuerdo interinstitucional entre ambas entidades, con el propósito de mejorar la calidad de vida a familias de escasos recursos en la provincia de Santiago.

INVI lleva alegría a cuatro familias en Sánchez Ramírez

Alegría, sueños cumplidos y la convicción de seguir trabajando fueron algunos de los sentimientos que se vivieron en las comunidades de Fantino y La Auyama, provincia Sánchez Ramírez, con la entrega por parte del Instituto Nacional de la Vivienda, de cuatro viviendas a personas de escasos recursos.

Las entregas, encabezadas por el director general del INVI, ingeniero Mayobanex Escoto, contó además con la presencia del gobernador de la provincia, Juan Félix Núñez, el diputado Alejandro Jerez; la diputada Yomais Saldaña y el doctor Freddy Hidalgo.

Ernesto Jiménez y Rosa María Flores, perdieron todas sus pertenencias producto de un incendio y hoy recibieron, por instrucciones del presidente Danilo Medina, de manos del director del INVI, una amplia y terminada vivienda.

"Antes era de tabla, ahora tengo una casa de bloc, grande y nueva", indicó Rosa María Flores quien junto a sus dos hijas, su esposo y sus cinco nietos componen una familia de nueve personas.

INVI entrega apartamentos a Marileidy Paulino, Cándida Arias y a la exatleta Wilary Guerrero

El Instituto Nacional de la Vivienda (INVI) entregó apartamentos a las atletas Marileidy Paulino, Cándida Arias y la entrenadora y ex selección nacional de balonmano Wilary Guerrero.

La entrega fue hecha por el director general del Invi, Mayobanex Escoto, en un acto realizado en esta comunidad.

Las deportistas fueron beneficiadas con sus apartamentos en el proyecto habitacional Villa Progreso Nizao, construido por el gobierno del presidente Danilo Medina, a través del Instituto Nacional de la Vivienda.

En un acto presidido por Escoto, director del INVI entregó las llaves de los apartamentos a las atletas y a una serie de familias residentes en la zona que a partir de la fecha mejorarán sus condiciones de vida y la de sus familiares más cercanos.

Mayobanex sostuvo que con la entrega de los apartamentos, el presidente Medina continúa el desarrollo de su plan de mejorar las condiciones de vida de los atletas de alto rendimiento que representan a la República Dominicana en competencias internacionales, así como a ciudadanos de clase media, baja y a los pobres de todo el país.

Empleados del INVI reciben capacitación en operativo de prevención del cáncer de mama

El Instituto Nacional de la Vivienda (INVI) realizó este martes en conjunto con el Despacho de la Primera Dama una jornada de capacitación y chequeo de cáncer de mama en beneficio de sus empleados.

La jornada, en la que todos los asistentes vistieron una prenda rosada en conmemoración al mes de la lucha contra el cáncer de mama, inició con una charla y capacitación titulada: "Mamografía: la forma más segura de prevenir el Cáncer de Mamá", bajo el lema defiéndete del cáncer de mama.

La importancia del autoexamen, la sonomamografía y la mamografía, fueron expuestos por la ginecóloga y oncóloga, Ramona Jiménez, quien resaltó los beneficios de mantener un chequeo constante para prevenir esta enfermedad.

En tanto, la psicóloga clínica Nhelka Guillén, trató el tema del cáncer desde una perspectiva psicológica, motivando a las empleadas de la institución a amarse a sí mismas y mantener una buena autoestima.

Tras concluir la charla, las empleadas tuvieron la oportunidad de realizarse estudios mamográficos gratuitos en la unidad móvil ofertada por el Despacho de la Primera Dama y la que contó con especialistas del área.

En la actividad participó la sub-directora Administrativa de la institución, licenciada Yanira Agramonte, y el sub- director consultor jurídico del INVI, Bernardo Jiménez.

INVI inicia construcción del proyecto Villa Esperanza Ramón Santana;

otras 40 viviendas sumadas a familias en situación de riesgo

Con el primer palazo del director del INVI, ingeniero Mayobanex Escoto, quedaron iniciados los trabajos de construcción del proyecto INVI- Villa Esperanza Ramón Santana, un plan habitacional que beneficiará a 40 familias.

Este proyecto, construido durante la gestión del presidente Danilo Medina, a través del Instituto Nacional de la Vivienda (INVI) se enmarca dentro del plan de viviendas de bajo costo que ejecuta el Gobierno en una alianza con el sector privado para reducir el déficit habitacional en el país y democratizar el acceso de las familias a un techo propio.

El acto del primer palazo estuvo encabezado por el director del INVI, quien informó sobre las facilidades que ofrecerá el Gobierno y los requisitos que deben tener las personas que quieran adquirir estas viviendas.

INVI- Villa Esperanza Ramón Santana, tendrá un total de 40 nuevos apartamentos de 65 metros cuadrados, divididas en seis edificios de tres y uno de cuatro niveles con dos apartamentos en cada piso.

La construcción se realizará en formaleta y se construirá en el municipio Ramón Santana de la provincia San Pedro de Macorís.

En el acto estuvo presente el licenciado Luis Miguel Pichirilo, gobernador de la provincia San Pedro de Macorís; Braulio Rivera, alcalde del municipio de Ramón Santana; Osiris Guirado, alcalde del municipio de San José de los Llanos; ingeniero Pedro Mota, director de Consejo Estatal del Azúcar.

También la doctora Lila Alburquerque, diputada; la doctora Juana Vicente, diputada; el ing. Renso Cueva, Gerente de Construcción y Proyecto del INVI y el doctor Mario Jacobs, Gerente Social del INVI, el ingeniero Ramón Chahede, gerente de Planificación y Desarrollo y Bernardo Jiménez, consultor Jurídico del INVI.

INVI inaugura proyecto habitacional "Villa Esperanza Cana Chapetón"; 20 familias más que reciben techo digno

El Instituto Nacional de la Vivienda (INVI) entregó este sábado el proyecto habitacional INVI – Villa Esperanza "Cana Chapetón", el cual brindará 20 techos dignos a igual número de familia en el municipio Guayubín, provincia Montecristi.

Este proyecto, dedicado a reubicar las familias afectadas por las inundaciones que provocaba el desbordamiento del Río Yaque del Norte, se enmarca dentro del plan del presidente Danilo Medina que se enfoca en brindar mejor calidad de vida a los más necesitados.

La entrega de estas viviendas fue presidida por el director general del INVI, ingeniero Mayobanex Escoto, quien al ofrecer unas palabras durante el acto explicó las características de la obra y los beneficios que tendrán los beneficiarios.

Las viviendas incluyen dos habitaciones, un baño, sala, cocina, galería, áreas verdes y malla perimetral. La avenida principal y el entorno del proyecto fueron asfaltadas.

INVI iniciará la construcción del proyecto Villa Esperanza Los Llanos,

sumará 40 nuevas viviendas en la provincia San Pedro de Macorís

El gobierno del presidente Danilo Medina construirá a través del Instituto Nacional de la Vivienda (INVI) el proyecto INVI- Villa Esperanza Los Llanos, el cual beneficiará a 40 familias en San Pedro de Macorís.

La construcción de este proyecto se enmarca dentro del plan de viviendas de bajo costo que ejecuta el Gobierno en alianza con el sector privado para reducir el déficit habitacional en el país y democratizar el acceso de las familias a un techo propio.

El acto del primer palazo que da inicio a los trabajos de construcción estuvo encabezado por el director del INVI, ingeniero Mayobanex Escoto, quien informó sobre las facilidades que ofrecerá el Gobierno y los requisitos que deben tener las personas que quieran adquirir estas viviendas.

Este proyecto contará con 40 apartamentos de 65 metros cuadrados, divididas en seis edificios de tres y cuatro niveles con dos apartamentos en cada piso.

La construcción se realizará en formaleta y se construirá en el municipio Los Llanos de la provincia San Pedro de Macorís.

En el acto estuvo presente el licenciado Luis Miguel Pichirilo, gobernador de la provincia San Pedro de Macorís; el doctor José Hazim, senador; Osiris Guirado, alcalde del municipio de San José de los Llanos; Braulio Rivera, alcalde del municipio de Ramón Santana y el ingeniero Pedro Mota, director de CEA.

También la doctora Lila Alburquerque, diputada; la doctora Juana Vicente diputada; el ingeniero Renso Cueva, gerente de Construcción y Proyecto del INVI; el licenciado Antonio Victorio, subdirector Social del INVI; el doctor Mario Jacobs, gerente Social del INVI; el ingeniero Rafael Sosa, ingeniero a cargo de la obra y el padre Osvaldo Henríquez.

INVI entrega vivienda al reconocido comediante "Monito Quique"

El Instituto Nacional de la Vivienda (INVI) entregó hoy una nueva y amplia casa al humorista José Miguel Espinal, mejor conocido por la interpretación del personaje "Monito Quique".

El humorista, quien se encontraba viviendo en condiciones inhumanas recibió las llaves de su nueva vivienda de manos del director del INVI, ingeniero Mayobanex Escoto, en un acto al que asistieron familiares, amigos y miembros de la prensa.

Durante el acto de entrega, el ingeniero Mayobanex Escoto felicitó a José Miguel Espinal por su nueva vivienda asegurando que a partir de ahora este podrá vivir junto a su familia bajo un Techo Digno.

El reconocido comediante agradeció al presidente Danilo Medina conjunto al Instituto Nacional de la Vivienda por la construcción de su vivienda.

La casa donde residirá el comediante a partir de ahora, está ubicada en la calle Libertad del Simón Bolívar, lugar donde es oriundo el intérprete de este popular personaje.

La vivienda, solicitada por el doctor Félix Antonio Cruz Jiminián, a través de su fundación Cruz Jiminián está construida en block y techo de zin, con dos habitaciones, baño.

Con la entrega de esta vivienda el Gobierno dominicano ratifica su compromiso de garantizar que cada familia dominicana pueda dormir bajo un Techo Digno.

"Me siento súper feliz. Si esta casa la hacemos nosotros, de block en block, les aseguro que no llegamos a terminarla. Me gustó mucho como quedó", indicó Espinal.

OCTUBRE
2018

Yohany Núñez ya tiene su casa; INVI cumple promesa del presidente Danilo Medina

La niña que al tropezar fue ayudada a levantar por el presidente Danilo Medina, Yohany Núñez ya tiene su vivienda, tal cual se la solicitó en aquel entonces al primer mandatario.

Y es que hoy, por instrucciones del jefe de Estado, el Instituto Nacional de la Vivienda (INVI) en la cabeza de su director, ingeniero Mayobanex Escoto, le entrega una renovada casa para que tanto Yohany como sus demás familiares puedan vivir bajo un Techo Digno.

Durante el acto de entrega el ingeniero Mayobanex Escoto felicitó a la familia por la adquisición de su nueva vivienda y se mostró conmovido ante la narrativa de la historia en la que Yohany se le acercó al primer mandatario.

Asimismo los familiares de Yohany agradecieron al presidente de la República y al director de INVI por la efectiva y rápida construcción de la vivienda.

Esta casa, entregada este martes en la provincia Hato Mayor, está dotada de sala, cocina, dos habitaciones, un baño, balcón y área de lavado.

Los trabajos de esta vivienda fueron realizados por la Unidad de Acción Rápida del INVI y supervisado por el doctor Mario Jacobs, gerente Social y Vivienda de esta institución.

Director del INVI resalta logros de sus dos años de gestión

El director de Instituto Nacional de la Vivienda (INVI), ingeniero Mayobanex Escoto, resaltó los logros palpables que ha obtenido durante estos dos años al frente de la institución.

Al ser entrevistado en programa televisivo "Buenos Días RD" que se transmite por Tele Radio América, canales 45 y 12, Escoto resaltó la intervención de 18 mil viviendas a nivel nacional, que han sido reparadas, pintadas o construida desde cero.

Durante su intervención, el director del INVI aseguró que al inicio de su gestión, recibió un inventario que indicaba 100 mil viviendas con pisos de tierras a nivel nacional, y que hoy a la fecha esa cifra se ha reducido a 35mil.

"Se me entregó un inventario de 100 mil pisos de tierra y en el último recorte ya solo quedan 35mil", indicó Escoto

Asimismo el director del INVI indicó que tiene como meta para fin de año declarar varias provincias libres pisos de tierras y de fogones.

El funcionario recalcó que las personas que tienen deudas pendientes en la institución, se les creará y reportará el buró de crédito los expedientes.

"La tasa de retorno es muy baja porque las personas que se adquieren una vivienda financiada por el INVI piensan que es regalada y por eso tenemos personas que no han pagado ni una cuota", dijo.

Sobre la titulación de las viviendas, el director del INVI resaltó que por órdenes del Presidente Danilo Medina, todas las viviendas serán tituladas y que sus propietarios recibirán sus títulos luego de que hayan saldado la

deuda con la institución, en el caso de las viviendas financiadas.

El ingeniero Mayobanex Escoto también destacó la inauguración de nuevos proyectos este año, así como el inicio de varios complejos habitaciones que llevará más soluciones habitacionales a los dominicanos.

"Ya iniciamos en Los Llanos y en Ramón Santana", mencionó el director del INVI al hacer referencia a los últimos dos palazos en San Pedro.

INVI realiza supervisión de reparaciones de viviendas en Montecristi

Autoridades del Instituto Nacional de la Vivienda (INVI), realizaron un recorrido de supervisión en distintas comunidades de Montecristi en donde constataron que de esta primera etapa de reconstrucción de 100 viviendas hay 35 en su etapa final.

El recorrido fue encabezado por el gerente financiero del INVI, Rafael Miguel Tertulien, en representación del Ing. Mayobanex Escoto, junto al Ing. Francis Muñoz, encargado regional de ingeniería del INVI.

Entre las comunidades intervenidas en esta primera etapa por el INVI se encuentra Guayubín, Villa Sinda, Las Matas de Santa Cruz, Copey y Manzanillo.

Las beneficiadas Yudelca Cruz, Berenni Ten y Arianny Rodríguez expresaron su satisfacción y por los trabajos que está realizando el INVI pro instrucciones del presidente de la República Danilo Medina en estas comunidades.

Entre las comunidades intervenidas en esta primera etapa por el INVI se encuentra Guayubín, Villa Sinda, Las Matas de Santa Cruz, Copey y Manzanillo.

Las beneficiadas Yudelca Cruz, Berenni Ten y Arianny Rodríguez expresaron su satisfacción y por los trabajos que está realizando el INVI pro instrucciones del presidente de la República Danilo Medina en estas comunidades.

INVI reportará expediente a personas morosas

El Instituto Nacional de la Vivienda (INVI) creará y reportará los expedientes de las personas que tengan pagos atrasados en la institución, así lo aseguró su director general, ingeniero Mayobanex Escoto.

"Las personas que tienen deuda en el INVI se le estarán reportando el expediente en Data Crédito", indicó Escoto.

El funcionario, quien fue entrevistado en el espacio televisivo Revista Tele 15, que se transmite por Digital 15, aseguró que en sus dos años de gestión en frente de la institución ha llevado más de 18 mil soluciones habitacionales a nivel nacional.

"Actualmente estamos interviniendo 18 provincias a nivel nacional entre construcciones y remodelación", informó.

Escoto informó sobre el inicio de modernos proyectos habitacionales otras siete provincias, destacando los palazos realizados en San Pedro de Macorís.

"Me siento honrado de ir caminando al lado del presidente Danilo Medina ayudando al pueblo dominicano", señaló.

Aimismo el director del INVI explicó las razones por las cuales esta institución construye algunas viviendas en techo de zin, asegurando que las construidas de concreto completamente tienen un valor monetario más elevado, por lo cual no llegaría a la misma cantidad de beneficiarios.

"Si construimos casas de concreto total no le llegaríamos a tantas personas, por lo cual hacemos techado en zin, además el INVI cuenta con una nómina reducida y para esas construcciones tendríamos que contratar otras compañías y elevar los gastos", explicó.

Agregó además, que el objetivo de la institución es dotar de un techo digno a personas que en la mayoría de los casos vivían prácticamente en la intemperie.

Escoto aseguró que al inicio de su gestión le reportaron 100 mil viviendas sin piso y que en el último censo la cantidad se ha reducido a 30 mil, por lo cual espera para fin de año declarar varias provincias libres pisos de tierras y de fogones.

"Los daños que nos reportan son mucho, pero cuando vamos al lugar a dar soporte vemos que las viviendas que lo rodean también necesitan reparación por lo que hacemos un levantamiento completo en esas comunidades", destacó.

Residentes de Los Alcarrizos reciben con gozo 57 viviendas

Los residentes de Los Alcarrizos recibieron con gozo 57 viviendas mejoradas por parte del Instituto Nacional de la Vivienda (INVI), la Dirección General de Programas Especiales de la Presidencia y la Alcaldía de Los Alcarrizos.

En representación del director del INVI, ingeniero Mayobanex Escoto, asistió Renzo Cuevas gerente de Construcción y Proyecto quien indicó que con este municipio suman 11 las comunidades intervenidas por el INVI en conjunto con la DIGEPEP lo que suman un total de 666 viviendas mejoradas.

"Pero eso no es todo, en todo el municipio de Los Alcarrizos estamos llevando a cabo el

La entrega se realizó cumpliendo con las instrucciones del presidente de la República, licenciado Danilo Medina, atendiendo al compromiso con las comunidades más vulnerables.

programa de sustitución de pisos de tierra por cemento y a la fecha de hoy hemos intervenido 200 viviendas", indicó Cuevas.

El gerente de Construcción y Proyecto del INVI indicó que la institución ha cambiado 20 mil fogones por estufa en todo el país y que tiene como meta para finalizar este año completar 35 mil cambio de pisos de tierra por cemento a nivel nacional.

"Junto lo hacemos mejor"

Durante el acto de entrega, realizada en la Parcela San Miguel de Los Alcarrizos, el alcalde de este municipio, Junior Santos, ofreció las palabras de bienvenida, destacando el método electivo para la intervención de viviendas por parte del Gobierno Central.

Santos aseguró que ahora las ayudas ofrecidas por el Gobierno van más a allá de lo político.

Asimismo, el alcalde se comprometió en hacer todos los rellenos sanitarios que sean necesarios en una segunda etapa de este proyecto de mejoramientos de viviendas que lleva a cabo el INVI en conjunto con la DIGEPEP.

Los Alcarrizos: territorio modelo

Ayacx Mercedes en representación del director de la Digepep, Domingo Contreras, aseguró que el municipio de los Alcarrizos es un modelo a seguir en todo el territorio nacional y por eso han hecho énfasis en llevar los servicios que ofrece el Plan Quisqueya Digna.

"El municipio Los Alcarrizos es receta de éxito en cualquier parte del mundo por su liderazgo en el gobierno local, por su protagonismo comunitario y su integración", sostuvo Mercedes.

Mercedes añadió que 21,180 personas han sido intervenidas en las diferentes áreas que abarcan el plan Quisqueya Digna, entre emisión de actas de nacimiento y cédulas, formación técnica e incorporación al Seguro Nacional de Salud.

La mesa directiva estuvo conformada Junior Santos, alcalde de Los Alcarrizos; Ayacx Mercedes, director Plan Quisqueya Digna (Digepep); Renzo Cuevas, gerente de construcción y proyectos del INVI.

Además el coronel Julio César Lorenzo, director regional de la Policía en Santo Domingo Oeste; Domingo Mateo, ingeniero a cargo de la obra; Ruth Reyes, presidenta de la Junta de Vecinos y Georgina Encarnación en representación de los comunitarios.

Presidente Medina resalta trabajos ejecutados por el INVI; destaca 4,258 unidades habitacionales ejecutadas

El presidente de la República, Danilo Medina, resaltó los trabajos ejecutados por el Instituto Nacional de la Vivienda (INVI) desde el 2012, destacando la entrega de 3,138 apartamentos y 1,120 casi terminados, para un total de 4,258 unidades.

Medina, quien presidió la inauguración de varios proyectos de infraestructuras en la Ciudad Juan Bosch, recalcó el compromiso que tiene el Gobierno de garantizar un Techo Digno a cada uno de los dominicanos.

"Una vivienda propia es un patrimonio que nos permitirá solicitar un crédito en un momento de necesidad, que nos garantiza un techo aunque la situación está difícil y que supondrá una herencia para las futuras generaciones", dijo el Presidente.

Asimismo el primer mandatario dijo que con la implementación de estas políticas de viviendas busca darle un impulso y abrirle espacios a la nueva clase media del país.

Durante este acto, el director del INVI, ingeniero Mayobanex Escoto acompañó al presidente Danilo Medina junto a funcionarios del Estado en la mesa de honor.

El presidente Danilo Medina entregó dos centros educativos en Jornada Escolar Extendida que acogerán a 1,785 estudiantes con 55 nuevas aulas, una estancia infantil con disponibilidad para 226 niños, dos centros para adultos y un rígido tanque con capacidad para almacenar 1 millón 585 mil 32 galones de agua potable en la Ciudad Juan Bosch.

Director del INVI entrega viviendas en Gualete, provincia Puerto Plata

Por instrucciones del presidente Danilo Medina, el director del Instituto Nacional de la Vivienda (INVI), Mayobanex Escoto, entregó este martes 10 viviendas a familias que vivían a la orilla del rio, en el distrito municipal Gualete, provincia Puerto Plata.

Al pronunciar las palabras principales del acto, el director del INVI felicitó a los beneficiarios e indicó las características de las viviendas.

"Yo sé lo feliz que se sienten al recibir una vivienda, pero estas casas no vienen solas, ya que el Plan Social de la Presidencia vendrá a equiparlas y una brigada del INVI estará realizando un levantamiento para entregarles estufas a los que no tengan", indicó Escoto.

Asimismo señaló que Plan de Alfabetización Quisqueya Aprende Contigo llevará sus brigadas de aprendizaje para enseñarles a leer y escribir a todas las personas que aún no tienen esa destreza, para desarrollar su comunidad.

Durante el encuentro, el alcalde municipal de Gualete, Francisco Tineo, recoció el trabajo que lleva a cabo el gobierno del presidente Danilo Medina, asegurando que está tomando en cuenta a todos los pobres de este país.

"El presidente Medina está tomando todos los pobres de este país en cuenta, dando respuesta inmediata a los más necesitados, y le agradecemos las obras que está realizando con todas estas familias", expresó.

Al ofrecer las palabras en nombre de los beneficiarios, la señora Altagracia Espinal agradeció al presidente Danilo Medina, a través del INVI y a las demás autoridades presente por brindarles un Techo Digno que podrán disfrutar junto a sus familiares.

"Es una bendición lo que Dios nos ha dado, en lo adelante estaremos viviendo una vida tranquila y le agradecemos todo lo que el presidente y las autoridades han hecho a favor de nuestras familias", señaló.

Entre las autoridades presente en este acto también estuvo, Luis Alberto Morrobel, alcalde del municipio de Villa Isabela; el alcalde del municipio Guananico, Ramón Alberto Dorrejo; el padre Juan Luis Bonilla; el coronel de la base aérea de Puerto Plata Cesar Severino Santana; el capitán de la Policía Nacional en Gualete, José Luís Hernández.

Además, por parte del INVI estuvieron presentes el gerente de Construcción y Proyectos Renso Cuevas; el subdirector Social, doctor Mario Jacobs, y el encargado regional Pablo Billini.

Director General del INVI visita zona fronteriza junto a ministro de Defensa

El director del Instituto Nacional de la Vivienda (INVI), ingeniero Mayobanex Escoto, acompañó este domingo al ministro de Defensa, teniente general Rubén Darío Paulino Sem y al comandante General del Ejército de República Dominicana, mayor general Estanislao Gonell Regalado a un recorrido recorrido por las zonas fronterizas.

Durante el recorrido, Escoto anunció un programa de mejora de vivienda para los pobladores de la zona fronteriza entre las provincias de Independencia y Elías Piñas.

El plan contempla reparación de viviendas, incluyendo el cambio de piso de tierra por cemento.

Asimismo los altos mandos militares supervisaron las medidas de seguridad implementadas recientemente, así como la evaluación de las operaciones que está ejecutando la Fuerza de Tarea Conjunta e Interagencial (FTC-I) "Cerco Fronterizo".

Las autoridades visitaron las Instalaciones Militares de La Descubierta, Los Pinos de Edén, Cacique Enriquillo, La 204, Aniceto Martínez, Cañada Miguel y Hondo Valle, de las Provincias Independencia y Elías Piña ubicadas en la zona fronteriza central.

El Comandante General aprovechó la ocasión para supervisar las condiciones en las que los miembros del Ejército que prestan servicio en dicha zona realizan sus labores y prometió tomar medidas destinadas a mejorar las mismas.

Instituto Nacional de la Vivienda y Policía Nacional inauguran destacamento en Pedro Santana

El director del Instituto Nacional de la Vivienda (INVI), ingeniero Mayobanex Escoto, acompañó este domingo al ministro de Defensa, teniente General Rubén Darío Paulino Sem y al comandante General del Ejército de República Dominicana, mayor General Estanislao Gonell Regalado a un recorrido recorrido por las zonas fronterizas.

Durante el recorrido, Escoto anunció un programa de mejora de vivienda para los pobladores de la zona fronteriza entre las provincias de Independencia y Elías Piñas.

El plan contempla reparación de viviendas, incluyendo el cambio de piso de tierra por cemento.

Asimismo los altos mandos militares supervisaron las medidas de seguridad implementadas recientemente, así como la evaluación de las operaciones que está ejecutando la Fuerza de Tarea Conjunta e Interagencial (FTC-I) "Cerco Fronterizo".

Las autoridades visitaron las Instalaciones Militares de La Descubierta, Los Pinos de Edén, Cacique Enriquillo, La 204, Aniceto Martínez, Cañada Miguel y Hondo Valle, de las Provincias Independencia y Elías Piña ubicadas en la zona fronteriza central.

El Comandante General aprovechó la ocasión para supervisar las condiciones en las que los miembros del Ejército que prestan servicio en dicha zona realizan sus labores y prometió tomar medidas destinadas a mejorar las mismas.

Entregan llaves y certificados a beneficiarios de Villa Progreso Mella

Felices y gozosos los beneficiarios del proyecto INVI-Villa Progreso Mella recibieron por parte del Instituto Nacional de la Vivienda (INVI), las llaves y los certificados de sus apartamentos construidos por el Gobierno.

Al pronunciar el discurso central, el director del INVI, ingeniero Mayobanex Escoto, resaltó el esfuerzo y el entusiasmo con que el gobierno del presidente Danilo Medina se ha comprometido a garantizar un techo digno a cada uno de los dominicanos.

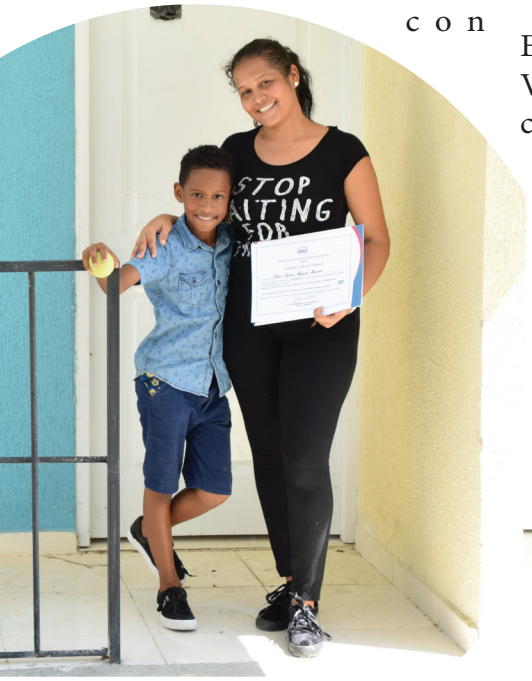

Asimismo, Escoto instruyó a los beneficiarios a ocupar sus viviendas y les aclaró que las mismas no pueden ser vendidas ni alquiladas.

INVI-Villa Progreso Mella

El proyecto INVI-Villa Progreso Mella cuenta con 64 viviendas repartidas en 16 edificios de dos niveles cada uno. Cada apartamento posee dos dormitorios, sala-comedor-cocina, balcón, baño, escaleras y áreas comunes.

La construcción de los servicios incluyen agua potable, alcantarillado sanitario, electrificación exterior aérea, calles, parqueos, aceras, peatonales y áreas verdes.

El director INVI busca colaboración de diputados para identificar personas vivan en condiciones precarias

El director del Instituto Nacional de la Vivienda (INVI), ingeniero Mayobanex Escoto, realizó este jueves una visita oficial al presidente de Cámara de Diputados, Radhames Camacho en donde solicitó el apoyo de los legisladores para identificar aquellas personas que vivan en condiciones precarias en cada una de las comunidades que representan.

"Sean portavoz de que tenemos muchos proyectos y programas de beneficio para sus comunidades", indicó Escoto a los diputados presentes durante el encuentro realizado en el despacho del presidente del hemiciclo.

En dicho encuentro, estuvieron presente el diputado Máximo Castro Silverio, vocero del bloque de diputados del Partido Reformista Social Cristiano (PRSC), Juan Julio Campos, secretario del bufete directivo, Ronald Sánchez, vocero del Partido Revolucionario Moderno (PRM) y Gustavo Sánchez del Partido de la Liberación Dominicana (PLD).

Asimismo, el director del INVI interactuó con la prensa nacional, donde pudo resaltarles la serie de proyectos habitacionales que ejecuta la institución, así como los programas de mejora.

"El presidente de la República quiere eliminar los pisos de tierra, como lo expresó ayer cuando estábamos entregando varias obras en Ciudad Juan Bosch, pero que a veces no sabemos dónde está ese piso de tierra y como usted decía (en referencia al presidente de la Cámara) el que más de cerca está con la población es el diputado", sostuvo.

En ese mismo sentido, el director del Instituto Nacional de la Vivienda les solicitó a los legisladores impulsar la creación de un Ministerio de Vivienda con el fin de regularizar todas las construcciones que se hagan en el país, ya sean por instituciones públicas del Estados o personas físicas.

INVI entrega viviendas a afectados por tornado en Monción

El Instituto Nacional de la Vivienda (INVI) entregó este jueves un total de 15 viviendas que habían sido afectadas por un tornado a principio de agosto de este año en el municipio Monción, provincia Santiago Rodríguez.

La entrega fue encabezada por el director del INVI, ingeniero Mayobanex Escoto, quien se percató de la calidad de los trabajos realizados por la Unidad de Acción Rápida de la institución.

La intervención de estas viviendas, ubicadas en las localidades de Barrio Nuevo, Gurabo, El Rodeo, Durán, Cañada Grande, Cepillo y el centro del pueblo, consistió en 13 reparaciones de techo y dos reconstrucciones completas.

Durante el acto, los beneficiarios agradecieron la ejecución de los trabajos por parte del director del INVI y sus brigadas de acción rápida así como la disposición del presidente Danilo Medina para brindarles un techo digno a los más necesitados.

Asimismo, el ingeniero Mayobanex Escoto anunció que está negociando unos terrenos en Sabaneta en donde pretende levantar un proyecto habitacional que beneficiará 80 familias de Santiago Rodríguez.

En el reorrido por las distintas viviendas el director del INVI estuvo acompañado del senador de Santiago Rodríguez Antonio Cruz; el gobernador Miguel Ángel Núñez; la encargada municipal de Medioambiente en Monción, Colombia Vargas, el gerente de construcción y proyectos del INVI, ingeniero Renzo Cuevas y Pablo Billini, encargado de la Regional Norte del INVI.

NOVIEMBRE 2018

INVI entrega 70 viviendas en Montecristi

El Instituto Nacional de la Vivienda (INVI) entregó este viernes 70 viviendas a igual número de familias en las comunidades de: Carbonera, Manzanillo, Las Matas de Santa Cruz, Castañuelas, Loma de Castañuelas, Villa Vásquez y Villa Sinda, en esta provincia.

Dichas viviendas fueron intervenidas por la Unidad de Acción Rápida de la institución, según lo indicó el director general del INVI, ingeniero Mayobanex Escoto Vásquez.

Durante el recorrido, se entregaron 15 viviendas en Carbonera, municipio Pepillo Salcedo; 15 viviendas en el municipio Las Matas de Santa Cruz, 25 viviendas en el municipio Castañuelas y otras 15 viviendas en distintas comunidades de Villa Sinda y Villa Vásquez.

"Cuando uno hace un trabajo que a uno le gusta, usted lo disfruta, entonces yo disfruto este trabajo, por eso yo ando como el presidente Medina evaluando y ayudando a los más necesitados", indicó Mayobanex Escoto.

Asimismo el director del INVI anunció que a principio de diciembre entregará en esta provincia unas 70 estufas con 70 cilindros de gas en beneficio de los comunitarios que aun cocinan en fogones.

Además, instruyó a formar brigadas con los miembros de la comunidad, para poner ejecución el programa "INVI PINTA TU CASA" que busca embellecer algunas viviendas en estas fiestas navideñas.

Entre lágrimas, María Altagracia Martínez, una de las 70 beneficiadas, narró las condiciones en cómo se encontraba viviendo anteriormente y lo feliz que se siente con esta renovada casa.

"Necesitaba mi hogar y gracias al Señor y después al ingeniero mi casa ya cambió (...) muchas gracias, mi casa está muy bonita", sostuvo la señora María Altagracia Martínez.

Escoto llevó alegría y sorpresas a los residentes de Montecristi, destacando que no se conforma con las entregas realizadas en el día de hoy, sino que también a principio de diciembre "venimos a completar otras 70 viviendas aquí en la provincia".

Durante el acto de entrega el director del INVI instruyó al gerente financiero, Rafael Tertulien, a que continúe las evaluaciones de viviendas en esta provincia, para a principio del próximo año empezar con los trabajos.

La entrega estuvo encabezada por Escoto Vásquez, quien estuvo acompañado por el gobernador de Montecristi, ingeniero Marco Jorge; el alcalde municipal de Pepillo Salcedo, Ignacio Rosa; el ingeniero Renso Cueva, gerente de Construcción y Proyectos del INVI; Rafael Tertulien, gerente Financiero y Francis Muñoz, encargado provincial del INVI en Montecristi.

La entrega estuvo encabezada por Escoto Vásquez, quien estuvo acompañado por el gobernador de Montecristi, ingeniero Marco Jorge; el alcalde municipal de Pepillo Salcedo, Ignacio Rosa; el ingeniero Renso Cueva, gerente de Construcción y Proyectos del INVI; Rafael Tertulien, gerente Financiero y Francis Muñoz, encargado provincial del INVI en Montecristi.

Promesa cumplida: INVI entrega viviendas prometidas en el ensanche Espaillat

El director general del Instituto Nacional de la Vivienda (INVI), ingeniero Mayobanex Escoto, entregó este jueves 13 viviendas reconstruidas en el populoso barrio Puchún, del ensanche Espaillat, en la provincia Santiago.

Las viviendas, identificadas por el regidor Mélido Guzmán, fueron construidas por el INVI mediante la Unidad de Acción Rápida que acciona y ejecuta los trabajos de manera efectiva y corto tiempo.

Durante la entrega, el ingeniero Escoto se comprometió a construir otras 15 casas de la mano de las autoridades provinciales y anunció la puesta en marcha del plan "INVI pinta tu casa".

"El presidente le está dando la mano amiga a cada una de su gente", señaló Escoto al pronunciar unas palabras de felicitaciones en la comunidad.

"Llegó la hora de cumplir la promesa", indicó Mélido Guzmán mientras expresa sus palabras de agradecimiento a las acciones realizadas por el ingeniero Escoto.

A esta entrega el director del INVI se hizo acompañar de la gobernadora provincial, Ana María Domínguez de Figuereo, la directora regional del Plan Social de la Presidencia, Iris Rodríguez y el encargado de la Regional Norte de la institución ingeniero Pablo Birllini.

INVI entrega viviendas en Monte Plata y varios municipios de Santo Domingo

El gobierno, a través del instituto nacional de la vivienda (invi), entregó este jueves tres viviendas a igual número de beneficiarios en Monte Plata y varios municipios de Santo Domingo.

Una comisión del INVI, encabezada por el doctor Mario Jacobs, subdirector social, en representación del director general Mayobanex Escoto, se presentó al sector Paraíso en Santo Domingo Oeste; Mamá Tingó en Monte Plata y en el barrio El Cachón, Santo Domingo Norte, llevando sonrisas a los beneficiarios.

"Gracias a Dios, al presidente Danilo y al INVI", dijo Luz María Hernández, a quien el INVI le reconstruyó una vivienda para ella y su familia en el sector Paraíso de Santo Domingo Oeste.

Asimismo Rosenda Bello (Monte Plata) y Cinthia Ramos (Santo Domingo Norte) declararon lo felices que se sientes con estas nuevas viviendas destacando la seguridad y el cambio que impactará sus vidas.

"Antes llovía más adentro que afuera (…) Ahora me siento segura y puedo estudiar en la universidad porque no tengo miedo de que se meta el agua en mi casa", sostuvo Cinthia Ramos.

Durante las entregas, el doctor Mario Jacobs, felicitó a cada una de las beneficiarias mientras les entregaba su llave y su certificado de título.

INVI entrega primera etapa de 120 casas prometidas por el presidente Danilo Medina en Visita Sorpresa en Monte Plata

El Instituto Nacional de la Vivienda (INVI), entregó este viernes la primera etapa de 120 viviendas prometidas por el presidente Danilo Medina en la Visita Sorpresa No. 155, en el Batey Juan Sánchez, municipio Sabana Grande de Boyá, provincia Monte Plata.

En ésta primera etapa se entregaron 47 viviendas de las 120 prometidas por el mandatario, en un acto encabezado por el director General del INVI, ingeniero Mayobanex Escoto.

Durante el acto de entrega, Escoto se comprometió a seguir trabajando en beneficio de ésta y otras comunidades, e indicó que antes de que finalice este año se les entregará a los beneficiarios estufas y cilindros de gas, como parte del plan de trabajo que el INVI lleva a cabo en distintas comunidades.

Asimismo, aseveró que en lo adelante iniciará los trabajos de cambio de pisos de tierras por pisos de cementos en beneficio de aquellas familias que aún no tengan estas comodidades en sus viviendas.

Junto al director del INVI estuvieron presente: el gobernador de la provincia Monte Plata, Nicio Rosario; Juan Carlos Vázquez, en representación del senador Charles Mariotti; el diputado Juan Suazo; el representante del Instituto Agrario Dominicano (IAD), Joaquín Tolentino y en representación de la alcaldesa Berlinia Fernández, el señor Ramón Lorenzo.

Además Víctor Ramírez, presidente del Partido de la Liberación Dominicana en esta comunidad.

Por parte del Instituto Nacional de la Vivienda (INVI) estuvieron presentes Renso Cuevas, gerente de Construcción y Proyectos y Franklin Pacheco, gerente Social.

CESAC otorga reconocimiento a Mayobanex Escoto por excelente labor al frente del INVI

El Cuerpo Especializado de Seguridad Aeroportuaria (CESAC) reconoció este miércoles al director del Instituto Nacional de la Vivienda, ingeniero Mayobanex Escoto, por su excelente labor al frente de esta institución.

"Reconocimiento a su merecido apoyo otorgado al CESAC para el bienestar de nuestros soldados y por dotar de techo a los más necesitados del país", expresó general de Brigada de Defensa Aérea, Aracenis Castillo de la Cruz, FARD, director de la institución mientras otorgaba la estatuilla a Escoto en un acto íntimo al que asistieron los principales directores de las diferentes áreas del CESAC.

Asimismo el director del CESAC dijo sentirse orgullo de los trabajos realizados por el ingeniero Mayobanex Escoto, destacando que los mismos van en cumplimiento con las políticas de gobierno del presidente Danilo Medina.

Durante la visita oficial, Escoto conoció las instalaciones del CESAC, destacando el paso por el Sistema Integrado de Video vigilancia Aeroportuaria, el salón de investigaciones y la subdirección de poligrafía.

Además, fue recibido en el despacho del director del CESAC en donde firmó el libro de visita distinguida, plasmando en el mismo un mensaje de éxitos y bendiciones.

El director del INVI estuvo acompañado por su esposa Zaela Gómez de Escoto y el gerente de seguridad del INVI, coronel Luis E. Cuevas Pineda, ERD.

INVI inicia construcción proyecto Villa Esperanza Sabaneta

Felices y esperanzados los moradores de Santiago Rodríguez recibieron este lunes la noticia que en esta provincia el Gobierno del presidente Danilo Medina, a través del Instituto Nacional de la Vivienda (INVI) iniciará la construcción del proyecto habitacional INVI-Villa Esperanza Sabaneta.

Con el acto del "Primer Palazo", presidido por el director del INVI, ingeniero Mayobanex Escoto, se dejaron iniciados los trabajos de construcción de este proyecto, que beneficiará 80 familias en el municipio San Ignacio Sabaneta.

Durante el acto, el funcionario aseguró sentirse motivado con estas construcciones e informó que antes que termine este año dejará iniciado los trabajos en otras comunidades.

"Este novedoso proyecto habitacional contará con un total de 80 nuevos apartamentos de 65 metros cuadrados, y podrán ser adquiridos fácilmente con todos los beneficios que ofrecerá el Gobierno", explicó Escoto.

La construcción de este proyecto habitacional, se enmarca dentro del plan de viviendas de bajo costo que ejecuta el Gobierno Central en alianza con el sector privado para reducir el déficit de viviendas en el país, además de democratizar el acceso de las familias a un techo propio.

En la actividad estuvieron presentes el gobernador de la provincia, Miguel Ángel Núñez; Gary Estévez, en representación del senador Antonio Cruz; y la diputada Nancy Santos.

El colaborador y dirigente de la provincia, Tine Báez, Romel Jiménez, contratista a cargo de la obra; y el diácono Pascual Ortiz quien ofreció las palabras de bendición.

Por el Instituto Nacional de la Vivienda (INVI) le acompañaron: Yadira Agramonte, subdirectora administrativa, el ing. Renso Cuevas, Gerente de proyectos y construcciones, el Lic. Rafael Tertulier, Gerente Financiero y el Lic. Pablo Billini encargado de la zona Norte.

INVI inicia construcción proyecto Villa Esperanza Las Matas de Santa Cruz

Con el primer palazo el Gobierno del presidente Danilo Medina a través del Instituto Nacional de la Vivienda (INVI), dejó iniciado este martes la construcción del proyecto habitacional Villa Esperanza Las Matas de Santa Cruz, en la provincia Montecristi.

Este proyecto, que beneficiará a 42 familias contará con igual número de apartamentos de 65 metros cuadrados repartidos en siete edificios de tres niveles cada uno.

El acto del primer palazo estuvo encabezado por el director del INVI, ingeniero Mayobanex Escoto, quien informó sobre las facilidades que ofrecerá el Gobierno y los requisitos que deben tener las personas que quieran adquirir estas viviendas.

"Con este proyecto, cada día nos acercamos más a nuestra meta de cada familia dominicana cuente con un Techo Digno y propio para vivir", indicó Escoto mientras ofrecía unas palabras a los presentes.

La construcción de este proyecto se enmarca dentro del plan de viviendas de bajo costo que ejecuta el Gobierno en alianza con el sector privado para reducir el déficit habitacional en el país y democratizar el acceso de las familias a un techo propio.

En la actividad estuvieron presentes el gobernador de Montecristi, Marcos Jorge; el ingeniero Héctor Rivas, en representación del senador Heinz Vielu Cabrera; el encargado regional del Instituto Nacional de Recursos Hidráulicos en representación del director Olgo Fernández, Eugenio Taveras y el alcalde de Las Matas de Santa Cruz, Virgilio Cruz Moso, Tito Bejaran, director ejecutivo de la Dirección General de Desarrollo Fronterizo (DGDF) y el pelotero de Grandes Ligas Nelson Cruz.

Además, por parte del INVI, el subdirector Social Mario Jacobs; el gerente de Planificación y Proyecto Renso Cuevas; el gerente financiero Rafael Tertulien y el encargado provincial en Montecristi, Francis Muñoz.

INVI es declarada institución libre de analfabetismo

Con el primer palazo el Gobierno del presidente Danilo Medina a través del Instituto Nacional de la Vivienda (INVI), dejó iniciado este martes la construcción del proyecto habitacional Villa Esperanza Las Matas de Santa Cruz, en la provincia Montecristi.

Este proyecto, que beneficiará a 42 familias contará con igual número de apartamentos de 65 metros cuadrados repartidos en siete edificios de tres niveles cada uno.

El acto del primer palazo estuvo encabezado por el director del INVI, ingeniero Mayobanex Escoto, quien informó sobre las facilidades que ofrecerá el Gobierno y los requisitos que deben tener las personas que quieran adquirir estas viviendas.

"Con este proyecto, cada día nos acercamos más a nuestra meta de cada familia dominicana cuente con un Techo Digno y propio para vivir", indicó Escoto mientras ofrecía unas palabras a los presentes.

La construcción de este proyecto se enmarca dentro del plan de viviendas de bajo costo que ejecuta el Gobierno en alianza con el sector privado para reducir el déficit habitacional en el país y democratizar el acceso de las familias a un techo propio.

En la actividad estuvieron presentes el gobernador de Montecristi, Marcos Jorge; el ingeniero Héctor Rivas, en representación del senador Heinz Vielu Cabrera; el encargado regional del Instituto Nacional de Recursos Hidráulicos en representación del director Olgo Fernández, Eugenio Taveras y el alcalde de Las Matas de Santa Cruz, Virgilio Cruz Moso, Tito Bejaran, director ejecutivo de la Dirección General de Desarrollo Fronterizo (DGDF) y el pelotero de Grandes Ligas Nelson Cruz.

Además, por parte del INVI, el subdirector Social Mario Jacobs; el gerente de Planificación y Proyecto Renso Cuevas; el gerente financiero Rafael Tertulien y el encargado provincial en Montecristi, Francis Muñoz.

Residentes de Moca reciben con regocijo entrega 25 viviendas para los afectados por la crecida del río Cacique

El Gobierno Central a través del Instituto Nacional de la Vivienda sigue llevando alegría y soluciones a las comunidades más necesitadas,la institución hizo entrega de 25 viviendas a igual número de familias que fueron afectadas por la crecida del río Cacique en el distrito municipal de Juan López.

Con la entrega de estas 25 viviendas suman 1,065 viviendas en la provincia Espaillat, las cuales forman parte del plan operativo que desarrolla el gobierno del presidente Danilo Medina, que busca ayuda a los más necesitados dotándolos con un Techo Digno.

Al ofrecer las palabras principales del acto, el director general del INVI, Mayobanex Escoto, aseguró que con la entrega de estas viviendas en Juan López "hoy cumplimos el sueño de 25 familias que eran afectadas por la crecida del río Cacique".

Asimismo solicitó a las autoridades provinciales que no permitan que familias construyan viviendas en zonas vulnerables, como son: las inmediaciones de ríos, arroyos y cañadas.

Durante el acto, al que asistieron beneficiarios, líderes políticos y comunitarios, la Junta Distrital de Juan López otorgó un reconocimiento al director general Mayobanex Escoto, por sus grandes aportes en beneficio de esa comunidad.

DICIEMBRE
2018

INVI entrega varias viviendas en Barahona

En un recorrido por la provincia Barahona, el director del Instituto Nacional de la Vivienda (INVI), ingeniero Mayobanex Escoto, visitó varias localidades, donde entregó viviendas y visitó las instalaciones de la Universidad Católica Tecnológica de Barahona (UCATEBA).

El recorrido inició en el Barrio Enriquillo, del municipio Santa Cruz, con la entrega de una vivienda a la señora Alexandra Canario, quien fue socorrida por el INVI y la Unidad De Acción Rápida, luego de que un incendio consumiera su casa.

"Gracias al ingeniero Mayobanex y al INVI (…) yo quedé sin nada después del incendio y hoy tengo una casa, un Techo Digno", indicó la madre de cuatro hijos.

En los distritos municipales de Pescadería y El Cachón, el INVI también llevó felicidad al entregar tres viviendas completas a igual número de familias.

INVI declara tres municipios libres de fogones en San Juan

El Gobierno Central a través del Instituto Nacional de la Vivienda (INVI) declaró este miércoles a tres municipios de la provincia San Juan de Maguana como comunidades "Libres de fogones".

Con el programa "Cambio de Fogones por Estufas" que desarrolla el INVI, bajo la gestión del director general Mayobanex Escoto, quedaron erradicados los fogones de los municipios: El Yaque, Arroyo Cano y Bohechio.

El director general del INVI, ingeniero Mayobanex Escoto, encabezó la entrega del último lote de estufas y cilindros de gas, que beneficiaron en esta ocasión a 677 familias que aún cocinaban en leña y carbón. Durante la entrega, el director del INVI explicó que trabaja incansablemente para lograr el objetivo de declarar la República Dominicana libre de fogones, gracias al operativo que realiza la institución que dirige.

En ese sentido, expresó que esta iniciativa forma parte de la visión del presidente de la República, Danilo Medina Sánchez, para ayudar con la salud de las personas, contribuir con el Medio Ambiente y erradicar la pobreza en el país.

En la actividad estuvieron presentes: Pedro Reyes Linares, alcalde del Yaque; Agustín Sánchez; alcalde de Arroyo Cano; Luís de León, alcalde de Bohechio; Vinicio de los Santos, Carpelina Jiménez y María Cristina de León quienes asistieron en representación de la diputada Lucía Medina.

INVI declara dos municipios y siete bateyes libre de fogón en San Pedro de Macorís

El Gobierno Central a través del Instituto Nacional de la Vivienda (INVI) declaró este sábado siete bateyes y dos municipios de la provincia San Pedro de Macorís como comunidades "Libres de fogones".

Con el programa "Cambio de Fogones por Estufas" que desarrolla el INVI, bajo la gestión del director general Mayobanex Escoto, quedaron erradicados los fogones de los municipios Los Llanos y Pedro Santana, así como los bateyes: Angelina, La Laura, Inocencia, Santa Fe, Monte Largo, Hondura y Hoyo del Toro.

El operativo, desarrollado en esta provincia, concluyó con la entrega de 303 estufas, cilindros de gas con su manguera y su regulador así como un trapeado de pisos que beneficiaron a igual número de familias.

Durante el acto de entrega el director general del INVI, ingeniero Mayobanex Escoto, manifestó que este programa forma parte de la visión del presidente de la República, Danilo Medina Sánchez, para ayudar con la salud de las personas, contribuir con el medio ambiente y erradicar la pobreza en el país.

Asimismo, el funcionario informó que estas comunidades también serán beneficiadas con el programa de "Cambio de pisos de tierra por pisos de cemento" que desarrolla la institución en toda la geografía nacional.

Declaran municipio Pedro García libre de fogones

Se acabó cocinar en piedras y carbón en el distrito municipal Pedro García, ya que con la entrega de las últimas 228 estufas y cilindro de gas, el Gobierno Central, a través del Instituto Nacional de la Vivienda (INVI), la Gobernación de Santiago y la Alcaldía de este municipio declararon esta comunidad libre de fogones.

En una amena actividad realizada en Santiago, el director del INVI, ingeniero Mayobanex Escoto, junto a la gobernadora de esta provincia Ana María Domínguez y el alcalde del distrito municipal de Pedro García, Jeudith Rodríguez, entregaron en una segunda etapa el completivo de estufas, tanques de gas y trapeador de casas, sumando 488 entregas en beneficio de los comunitarios.

Durante el acto, Escoto fue reconocido por su destacado apoyo a las causas sociales y al bien común y declarado como hijo adoptivo de la comunidad de Pedro García.

"Me siento contento cada vez que una familia deja de cocinar en un fogón o leña para cocinar en una estufa con su tanque de gas y con su regulador, todo completo", indicó el funcionario.

Asimismo, señaló que en lo adelante realizarán levantamientos para inscribir a todos los beneficiarios en el programa de Bono gas.

"Toda aquella familia que todavía tiene piso de tierra queremos que se nos acerquen porque vamos a declarar también esta comunidad libre del piso de tierra", indicó.

Firman acuerdo en beneficio familias residentes zonas aledañas a las cuencas hidroeléctricas

El Instituto Nacional de la Vivienda (INVI) suscribió este miércoles un acuerdo interinstitucional con la Empresa de Generación Hidroeléctrica Dominicana (EGEHID), con el objetivo de beneficiar con un Techo Digno y seguro a las familias de escasos recursos asentadas en zonas vulnerables de las cuencas de las hidroeléctricas.

El acuerdo, suscrito en las instalaciones de la EGEHID, fue rubricado entre el director general del INVI, ingeniero Mayobanex Escoto y el administrador de la Empresa de Generación Hidroeléctrica Dominicana (EGEHID), Demetrio Lluberes.

Con la firma de este acuerdo, ambas instituciones se comprometieron a reconstruir las viviendas que no representen peligro para sus ocupantes y anunciaron que de inmediato realizarán los levantamientos para focalizar los trabajos e iniciar con la ejecución de los mismos lo más pronto posible.

En el acto estuvieron presentes María E. Sánchez, consultora jurídica de EGEHID y Bernardo Jiménez, consultor jurídico del INVI.

Además, el doctor Mario Jacobs, subdirector de Planificación y Proyectos; el ingeniero Renso Cuevas, gerente de Construcción y Proyectos y Rafael Tertulien, gerente financiero del INVI.

INVI y CEA firman acuerdo interinstitucional en beneficio del sector azucarero

El Instituto Nacional de la Vivienda (INVI) y el Consejo Estatal de la Azúcar (CEA) suscribieron un acuerdo interinstitucional en beneficio de las familias del sector azucarero.

El acuerdo, firmado por el director del CEA, Pedro Mota y el director general del INVI, Mayobanex Escoto, establece la serie de actividades y responsabilidades a desarrollar en conjunto entre ambas instituciones.

Dicho documento tiene el objetivo de reparar y construir viviendas identificadas por las instituciones en los diferentes bateyes de los ingenios del país.

"Estamos haciendo esta alianza estratégica entre el CEA y el INVI para unir los esfuerzos en beneficio de un Techo Digno a los empleados del CEA que así lo requieran", dijo Mayobanex Escoto.

Durante el acto, Pedro Mota definió este convenio como un "sueño hecho realidad", destacando los beneficios que el mismo traerá para el sector azucarero.

INVI beneficia a más de 300 familias con el programa "cambio e fogones por estufas" en Santiago

El Instituto Nacional de la Vivienda (INVI) benefició este viernes a 321 familias de escasos recursos, con la entrega de estufas y cilindros de gas a través del programa "Cambio de Fogones por Estufas" que lleva a cabo la institución.

Con esta iniciativa del INVI, los comunitarios de Canca La Piedra, Tamboril y Pedro García, en la provincia de Santiago le dicen adiós al uso de leña y fogones, contribuyendo de esa manera a mejorar la calidad de vida de los munícipes y también del medio ambiente.

Durante la entrega, el alcalde del municipio Canca la Piedra, Samuel Issa Peña, entregó en nombre de la institución que representa, una placa de reconocimiento al director general del INVI, Mayobanex Escoto, por sus grandes aportes en beneficio de esa comunidad.

"La Junta Distrital de Canca la Piedra reconoce al ingeniero Mayobanex Escoto como hombre de trabajo al servicio del país, por condiciones humanas cada día más a la gente".

"Gracias ingeniero por declarar a Canca La Piedra libre de fogones", indica la placa entregada en un acto al que asistieron comunitarios, dirigentes políticos, autoridades provinciales y miembros de la prensa.

Mientras que la gobernadora de Santiago, Ana María Domínguez dijo que se siente contenta y satisfecha con esta iniciativa que contribuye a mejorar la salud de muchos dominicanos. Asimismo, Mayobanex Escoto expresó: "que este es un programa que tiene el señor presidente como meta presidencial y me corresponde a mi ejecutarlo, de eliminar todos los fogones del país".

INVI inaugura iglesia en Puerto Plata; realizan misa acción de gracia al presidente Danilo Medina

El Gobierno central a través del Instituto Nacional de la Vivienda (INVI) entregó este jueves la Iglesia San Rafael en la comunidad El Guaranal de Río Grande, en la provincia Puerto Plata.

La nueva iglesia sirvió de escenario en donde los congregados y residentes de esta comunidad realizaron una misa de acción de gracia al presidente de la República, Danilo Medina, y a esta institución.

"Es momento preciso para que ustedes vengan y alaben al señor, este será el mejor escenario para que ustedes vengan y hablen con Dios", indicó el director del INVI, ingeniero Mayobanex Escoto, destacando que hay que seguir trabajando en el porvenir de esta comunidad.

Asimismo se comprometió en construirle una vivienda al sacerdote Juan Luís Díaz, mejor conocido como el padre Luis, destacando su labor incansable en beneficio de los más necesitados sin pensar en que no tiene vivienda donde dormir.

INVI entrega decenas de estufas y cilindros de gas en Altos de Chavón en Boca Chica

Altos de Chavón en Boca Chica se suma a las comunidades "Libres de fogones" declaradas por el Instituto Nacional de la Vivienda (INVI) a través del programa de "Cambio de Fogones por Estufas" que realiza la institución en todo el país.

"Vine buscando una cosa y me dieron tres, ahora tengo estufa, tanque de gas y mi suape", indicó una de las beneficiarias al recibir sus ajuares.

La entrega fue encabezada por el subdirector de Programas Especiales del INVI, Antonio Victorio, en representación del director general Mayobanex Escoto, quien explicó que estos beneficiarios serán inscritos en el programa Bonogas que lleva a cabo la Vicepresidencia de la República.

"Me siento muy feliz y agradecida por este regalo, ahora me voy a mi casa a cocinar lo primero que aparezca para estrenar mi estufa".

INVI entrega viviendas en Zona Norte del país

El Instituto Nacional de la Vivienda continúa ejecutando el plan de dotar con un Techo Digno a cada familia dominicana, este miércoles la institución entregó otras ocho viviendas en la zona norte del país.

La entrega fue encabezada por el subdirector Social del INVI, doctor Mario Jacobs, en representación del director general de esta institución, ingeniero Mayobanex Escoto y contó con la presencia de José Fabré, coordinador del INVI en la zona.

"Yo no tengo como pagar, me siento feliz de la vida, muy emocionada. Cuando me siento en el frente me parece que esto no es mío", dijo Alsida María Acosta con lágrimas en los ojos mientras miraba su nueva vivienda.

Asimismo el doctor Jacobs felicitó a las beneficiadas, señalando que esta entrega se realiza por disposición del presidente de la República, que tiene como plan de gobierno dotar de una vivienda digna a aquellas personas de escasos recursos que viven condiciones inhumanas.

"Gracias y que Dios me los bendiga siempre", indicó Carmen Altagracia Matos, una de las beneficiadas en esta entrega al recibir su certificado.

INVI entrega vivienda a joven prospecto artístico Carlos Manuel Castillo

“Insistir, persistir y nunca desistir” son las palabras con que se describe Carlos Manuel Castillo, un joven que sueña con ser artista, pero sus condiciones de vida eran inhumanas.

Su vida cambió este miércoles cuando el Instituto Nacional de la Vivienda, por solicitud del productor del programa El Show del Mediodía, Iván Ruíz, le construyó una vivienda nueva para Carlos Manuel y su familia el sector el Brisal del Lebrón, en Hato Nuevo.

“Cuando a mí me dieron la sorpresa de que me iban a construir mi casa, de verdad que yo no lo creía y muchas personas me dijeron que no, que eso no iba a ser cierto, pero cuando Dios declara una cosa eso sucede”, indicó el joven mientras recibía de manos del director del INVI, ingeniero Mayobanex Escoto su certificado de título de vivienda y las llaves de su nueva casa.

Escoto, narró que se enteró del caso a través del programa, e inmediatamente le comunicó al presidente Danilo Medina la situación y que este sin mediar palabras lo autorizó a construirle la vivienda al joven.

Declaran comunidad de Pabayo "libre de fogones"

El Instituto Nacional de la Vivienda (INVI) entregó 160 estufas e igual número de cilindros de gas en la comunidad de Sabana de Payabo, Distrito Municipal Don Juan, provincia MontePlata.

Con esta entrega, el Gobierno Central, a través del INVI, declara est comunidad "Libre de Fogones", como parte del plan de Cambio de Fogones por Estufas que realiza la institución.

La entrega inició con una eucaristía celebrada en la Capilla San Ramón Monato de la comunidad de Pabayo, donde se oficializó la homilía con motivo al 40 aniversario de vida consagrada de monseñor Benito Ángeles, obispo auxiliar de Santo Domingo.

Durante la eucaristía, en la que también participó el padre Kennedy Rodríguez, Benito Ángeles reconoció los trabajos que realiza el director del INVI, ingeniero Mayobanex Escoto señalando la entrega de estufas y cilindros de gas

Los beneficiarios recibieron además de sus estufas con sus cilindros de gas, las mangueras con sus reguladores y un suape que cambiarán, a partir de ahora, el modo vivir.

INVI entrega nueva vivienda a hombre que vivía en un carro con sus tres hijos

Con lágrimas en sus rostros y una sonrisa que los adorna, recibió su vivienda el señor que vivía dentro de un carro con sus tres hijos de 12, 9 y 7 años en el sector de Villa Juana, en el Distrito Nacional.

Dando cumplimiento a su promesa, el gobierno central, a través del Instituto Nacional de la Vivienda, hizo realidad el sueño de Julio Roberto Ramírez Abreu, dotándolo de un Techo Digno a él y su familia.

Durante la entrega, el director del INVI, ingeniero Mayobanex Escoto, felicitó al señor Roberto por la adquisición de su vivienda y le auguró que la pueda disfrutar durante muchos años junto a sus hijos.

“Hoy dotamos de un Techo Digno a esta familia. Le estamos entregando a Roberto su vivienda, su certificado, su llave y su contrato de compra de este terreno”, indicó Escoto.

Asimismo, dispuso que se hagan las solicitudes necesarias para que los infantes puedan ser trasladados a un centro educativo más cercano a la comunidad.

“Gracias al presidente Danilo y al INVI por darme mi casa”, indicó Roberto al recibir su nueva vivienda, en el sector Los Redimidos, La Victoria, en Santo Domingo Norte.

INVI declara libre de fogones al distrito municipal de Veragua en la provincia Espaillat

Con felicidad en sus rostros, comunitarios del Distrito Municipal de Veragua, de la provincia Espaillat, recibieron este jueves, de la mano del director general del Instituto Nacional de la Vivienda (INVI), Mayobanex Escoto, 266 estufas y cilindros de gas con sus mangueras y reguladores.

A través del programa "Cambio de Fogones por Estufas", que desarrolla el INVI, por disposición del presidente de la República, Danilo Medina Sánchez, quedaron erradicados los fogones de dicha comunidad.

Durante el acto de entrega, Escoto, expresó que este proyecto forma parte de la visión del presidente el cual tiene por objetivo preservar la salud, conservar los recursos del medio ambiente y erradicar la pobreza.

En ese mismo orden, el funcionario manifestó en sus palabras centrales, que esta comunidad será beneficiada con el programa "Cambio de pisos de tierra por cemento".

El operativo contó con la presencia de la alcaldesa del distrito municipal de Veragua, Blasina Reyes (Chio) y el diputado Noé Camacho.

INVI recibe la navidad con aguinaldo para sus colaboradores

SANTO DOMINGO.- Con chocolate caliente, croissant, té de jengibre y un emocionante aguinaldo, el Instituto Nacional de la Vivienda (INVI) le dio la bienvenida a la celebración de la Navidad, con la participación de todos los empleados.

El asalto navideño tuvo lugar en la recepción principal del INVI y contó con la presencia del director general, ingeniero Mayobanex Escoto, así como los subdirectores y gerentes de la institución, quienes bailaron a ritmo de Perico Ripiao.

La ocasión sirvió de escenario para que Escoto pronunciara palabras motivadoras a los empleados de la institución, resaltando que éste fue un buen año para el INVI y que el 2019 será aún mejor.

"Este año ha sido bueno y ha sido exitoso para el INVI y para el país, pero el 2019 será aún mejor", indicó Escoto.

Los empleados pudieron bailar y compartir un buen momento, además de tomarse algunas fotografías con Santa Claus y el director del INVI, quien representa un icono de liderazgo en la institución.

INVI
INSTITUTO NACIONAL DE LA VIVIENDA

INVI

Trabajos del INVI serán usados como modelos para Haití

Los trabajos que realiza el Instituto Nacional de la Vivienda (INVI), bajo la gestión del director general Mayobanex Escoto, serán utilizados como modelos para implementar en Haití.

Así lo especificó el director de Vivienda de Haití, Yban Buissereth, quien fue recibido en el despacho del funcionario dominicano, este martes junto al coordinador de Vivienda, Willian Eduardo Jean y Juan Mary Gregorio del Ministerio de Finanzas del vecino país.

La reunión se realizó con el objetivo de orientar a los representantes haitianos de los procesos de evaluación y ejecución de proyectos habitacionales, así como los trabajos de reparación y ayuda a los más necesitados que lleva a cabo el INVI en República Dominicana.

Asimismo, Escoto explicó a los representantes del gobierno haitiano como funciona el proyecto de Fideicomiso del INVI, con el cual son acreditadas las viviendas de bajo costos.

Durante el encuentro, la comisión haitiana felicitó la gestión del director general Mayobanex Escoto, destacando la gran cantidad de trabajos que esta institución lleva a cabo en favor de los más necesitados.

Además, el director de la institución otorgó Pin y Medalla de visita distinguida al director de Vivienda de Haití, Yban Buissereth, así como el recuerdo de las revistas de rendición de cuenta que presentó la institución.

ENERO
2019

INVI cierra el año cumpliendo metas presidenciales; intervino más de 18 mil viviendas durante todo el 2018

El Instituto Nacional de la Vivienda (INVI) concluyó este año 2018 con un récord de 18,706 viviendas intervenidas entre nuevas construcciones, reparaciones, instalaciones sanitarias, cambio de piso de tierra por piso de cemento y sustitución de carbón y leña por estufas y cilindros de gas, durante el segundo año de gestión a cargo del ingeniero Mayobanex Escoto.

Este año, la institución construyó 925 viviendas nuevas; reparó 1,101 viviendas e instaló 160 unidades de servicio sanitario.

Actualmente se encuentran en etapa de ejecución unas 1,135 viviendas nuevas; 1,170 mejoramientos y 9,801 cambios de pisos por cemento.

Mediante un comunicado de prensa, la institución resaltó como parte de los logros que exhibe la gestión del ingeniero Mayobanex Escoto durante este segundo periodo a cargo del INVI, la entrega de 11,421 estufas e igual número de cilindros de gas y reguladores que concluyeron en estas fiestas navideñas beneficiando unas 37,689 personas y declarando 5 municipios y 7 distritos municipales "Libres de Fogones".

Asimismo, el comunicado detalló que en Santiago de los Caballeros fue declarado "Libres de Fogones" el municipio de Tamboril y los distritos municipales: Canca La Piedra y Pedro García; en Espaillat quedaron erradicados los fogones en los distritos municipales: Jamao al Norte, Moca y Gaspar Hernández y el pueblo de Veragua.

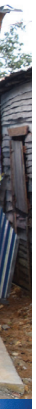

También, en Monte Plata el distrito municipal de Don Juan y la comunidad de Pabayo; en San Juan, el municipio de Bohechio y los distritos municipales del Yaque y Arroyo Cano y en San Pedro de Macorís el municipio de San Pedro de Macorís, Los llanos y Ramón Santana.

La comunidad de Altos de Chavón, en Boca Chica también fue una de las beneficiadas con este programa de cambio de fogones por estufas que realiza la institución, dando cumplimiento a las directrices del presidente Danilo Medina, que busca erradicar los fogones de carbón y leña del país.

Asimismo, durante el año 2018 se realizaron 5,099 cambios de pisos de tierras por pisos de cementos que beneficiaron unas 16,827 personas y se instalaron unas 160 unidades sanitarias que beneficiaron otras 528 personas.

Metas presidenciales

Con estas ejecutorias el Instituto Nacional de la Vivienda dio cumplimiento a las metas presidenciales, las cuales reflejan un total acumulado de 19,151 intervenciones, que beneficiaron directamente a 70,721 personas.

Estas intervenciones incluyeron reparaciones de techo, pared, piso y el cambio de fogones por estufas en 11,421 hogares del país.

Titulación de viviendas

Asimismo, durante este 2018, el INVI entregó 76 títulos de propiedad a los adquirente de sus viviendas, en diferentes proyectos y tiene 103 títulos en proceso para ser entregados próximamente.

Unidad de acción rápida

La Unidad de Acción Rápida, creada en la gestión del ingeniero Mayobanex Escoto, atendió durante este año 226 casos de los cuales 150 viviendas fueron reparadas por componentes y 76 construidas completas; del total de los casos atendidos 52 de estos fueron por incendio.

Entregan 1,055 estufas y 20 viviendas en el Norte y Sur del país

El Instituto Nacional de la Vivienda (INVI) entregó un total de 1,055 estufas y 20 viviendas a familias residentes en las provincias Puerto Plata y Elías Piña.

El director general de esta institución, ingeniero Mayobanex Escoto, recordó la dificultad y el riesgo al que se exponen las familias que dependen de un fogón para preparar sus alimentos, cómo afecta la salud y el impacto negativo que produce sobre el medio ambiente.

"A mí me tocó prender un fogón y yo sé lo difícil que es y el daño que causa a la salud", indicó Escoto.

Las entregas de estufas, representan pasos de avance para 27 comunidades que ya están "Libres de Fogones", dando cumplimiento a las políticas del gobierno del presidente Danilo Medina, que busca erradicar los fogones de leña y carbón en el país.

422 estufas en Puerto Plata

El recorrido de dos días consecutivos, inició en el municipio Guananico, en Puerto Plata, donde fueron entregados 186 estufas y cilindros de gas. El director del INVI aseguró, que continuarán los trabajos de levantamiento y la implementación del programa de "Cambio de Fogones por Estufas" que realiza la institución.

"Seguiremos peinando todo Puerto Plata hasta eliminar todos los fogones", dijo.

Mientras que el alcalde de Guananico, Ramón Alberto Dorrejo, agradeció los trabajos que lleva a cabo el INVI por disposición del presidente de la República Danilo Medina.

"Gracias a Mayobanex por venir y gracias al presidente Danilo Medina, por hacernos este sueño realidad", señaló Dorrejo.

En el distrito municipal de Río Grande se erradicaron los fogones de leña y carbón, con la entrega de 236 estufas y cilindros de gas a igual número de familias, como parte del programa "Cambio de Fogones por Estufas", que lleva a cabo el INVI.

20 Viviendas en Río Grande

Escoto se trasladó junto a funcionarios provinciales hacia la comunidad Río Grande, municipio de Altamira, donde en una acogedora actividad hizo entrega de 20 nuevas viviendas a familias de escasos recursos.

"El INVI no solo construye vivienda, el INVI está construyendo felicidad y esperanza en nombre del presidente Danilo Medina", indicó Escoto.

Durante esta entrega Escoto informó que en su gestión han beneficiado con viviendas a varias familias en esta provincia, con el fin de brindar un techo digno y seguro a los más necesitados.

"Son muchas las casas que hemos construido aquí en Puerto Plata, y seguiremos construyendo para llevar felicidad al dominicano pobre", destacó.

633 Estufas en Elías Piña

En el recorrido por Elías Piña, fueron beneficiadas 633 familias con el programa "Cambio de Fogones", entregando igual número estufas y cilindros de gas.

En Pedro Santana quedan libres de fogones las comunidades: La Descubierta, La Palma, El Córbano, Cercadillo, Chicharrón, El Cajuilito, Arroyo Grande, Nicolás, El Morro, Tocino, Sabanita del Agua, La Yamayá, El Pomito, Guayuyal y El Centro de Pedro Santana.

El municipio Bánica también fue declarado libre de fogones, beneficiando a cientos de familias de escasos recursos con la entrega de estufas y cilindros de gas. En este municipio, en el distrito municipal Sabana Higüero, se erradicaron los fogones en las comunidades de: Palistal, Los Yareyes, Sabana Mula, La Herradura, La Viajaca, El Higüerito, El Fon y Arroyo Salado.

Mientras que en el pueblo de Bánica, fueron declarados libres de fogones los sectores: La Isabelita, Espinosa, El Tabacal y El Gajo; y quedaron iniciados los trabajos de eliminación de fogones de leña en Hato Viejo del distrito municipal Sabana Cruz.

Autoridades provinciales ofrecen apoyo en cada uno de los puntos de entrega, el director del INVI se hizo acompañar de las autoridades provinciales de cada comunidad. En Puerto Plata estuvieron presentes: Ramón Alberto Dorrejo (Momi), alcalde de Guananico; la doctora Dalila Ulerio, vicealcaldesa Guananico; Roberto Mejía, subcomandante de la Fuerza Aérea de Puerto Plata; Maura Pichardo, regidora de Guananico; el primer teniente Félix Alberto Pérez, comandante de la Policía Nacional y el reverendo padre Danny López Calvo.

También, el gobernador provincial de Puerto Plata Iván Rivera; alcalde de Río Grande, Julio Martínez, el alcalde de Altamira, Fidencio Colón y el padre Juan Luis Bonilla, entre otras autoridades.

En Elías Piña, Juan Aquino, gobernador provincial; Andrés Boció, cónsul en Ansé a Pitre, Haití; Hipólito Valenzuela, alcalde de Pedro Santana; Yissell Santana, alcaldesa de Bánica; Israel Aquino, alcalde de Comendador.

Así como también, el alcalde de Higüero, Hipólito de los Santos y Pedro Alcántara, regidor de Bánica.

Mayobanex Escoto: Estamos entregando esperanza de vida en el Mamón de Guerra

El director del Instituto Nacional de la Vivienda (INVI), ingeniero Mayobanex Escoto, entregó 30 viviendas en la comunidad de El Mamón, en Guerra.

En un acto, en el que participaron comunitarios, autoridades de la zona y los beneficiarios, Escoto aseguró que con esta entrega el INVI no solo está entregando viviendas, sino que está entregando "esperanza de vida y seguiremos construyendo y reparando viviendas aquí en El Mamón".

Estos trabajos sociales de 30 viviendas fueron ejecutados por el INVI y gestionados por el coronel Pascual Rodríguez Muñoz ERD, quien es oriundo de El Mamón en Guerra, para beneficio de familias de escasos recursos de esta comunidad.

La actividad la encabezó el director general del INVIRD, Mayobanex Escoto, junto al coronel Pascual Rodríguez Muñoz ERD, Renso Cuevas, gerente de Construcción y Proyectos de la institución y los ingenieros encargados de la obra.

INVI entrega 40 nuevas viviendas en Montecristi

El director general del Instituto Nacional de la Vivienda (INVI), ingeniero Mayobanex Escoto Vásquez, entregó 40 viviendas a igual número de familias residentes en esta provincia.

Durante un recorrido por Montecrisiti, en el que participó el gobernador provincial, Marcos Jorge; Luís Méndez, alcalde de Montecristi; Olga Lobetty Gómez en representación del senador Heinz Vieluf y la vicealcaldesa de Montecristi, Massiel Lembecke, entre otras autoridades, fueron beneficiadas las comunidades: San Fernando, El Violador Kilómetro 17, Villa Vásquez y Guayubín.

"Seguiremos trabajando en esta provincia para dotar de un techo digno a cada familia dominicana, ese es nuestro compromiso", indicó Escoto al socializar con los beneficiados.

Dentro de los beneficiados, la señora Aracelis Ramírez, quien también fue reconocida como madre ejemplar de la provincia Montecristi por el Despacho de la Primera Dama, recibió de manos del ingeniero Escoto su vivienda digna, que podrá disfrutar junto a su familia.

INVI entrega varias viviendas en San Pedro de Macorís

El Instituto Nacional de la Vivienda (INVI), entregó este martes otras cuatro casas a igual número de beneficiarios en la provincia San Pedro de Macorís.

Al hacer entrega formal a los beneficiarios, el doctor Mario Jacobs, subdirector Social, quien actuó en representación del director general de la institución, ingeniero Mayobanex Escoto, resaltó el compromiso que tiene el INVI en dotar de un techo digno a las familias pobres dominicanas.

Asimismo, recalcó que estos trabajos forman parte de la política de gobierno del presidente Danilo Medina que busca reducir el déficit habitacional del país.

Durante las entregas, en los diferentes sectores de San Pedro, los beneficiarios no cesaron su agradecimiento ante la adquisición de su nueva vivienda, resaltando el cambio positivo que experimentará su vida a partir de ahora.

INVI erradica fogones en La Caya y el Maizal de Valverde

Como parte de las políticas del gobierno del presidente Danilo Medina, que buscan erradicar los fogones del país, el Instituto Nacional de la Vivienda (INVI), entregó decenas de estufas y cilindros de gas en varias comunidades de Valverde.

Con esta entrega quedaron declarados Libres de Fogones el distrito municipal La Caya y las comunidades de Palo Amarillo, Pozo Prieto Abajo y Loma de Pozo Prieto. Además el distrito municipal Maizal.

"Ya aquí en la provincia tenemos dos comunidades que estamos declarando libres de fogones y estamos avanzando en Esperanza para también declararla, y así seguiremos peinando las demás zonas de Valverde", indicó Escoto.

Asimismo, el director del INVI solicitó a las autoridades provinciales y líderes comunitarios a que sigan identificando cuáles son las familias que aún no tienen su estufa, para terminar de entregar estos equipos y erradicar los fogones en Valverde.

Mayobanex Escoto, estuvo acompañado del gobernador provincial; José Valdez, el alcalde de La Caya, Omar Cuevas; la diputada Ángela Pozo; el exalcalde de Maizal, Tato Fernández; el director del Hospital Materno Infantil de Valverde, José Castellano; el director provincial de la Juventud, Norvin Alcantara; el encargado provincial del INTRANT , Junior Peralta entre otros líderes comunitarios de zona.

Servidores públicos del INVI son reconocidos por el MAP con la Medalla al Mérito

El Gobierno dominicano, a través del Ministerio de Administración Pública (MAP), galardonó este viernes con la Medalla al Mérito a 854 servidores públicos de 89 instituciones con trayectoria desde 25 a 40 años de labor ininterrumpida, entre ellos tres pertenecientes al Instituto Nacional de la Vivienda (INVI).

De los 854 empleados públicos distinguidos por el MAP, 618 son del Distrito Nacional y de la provincia de Santo Domingo y los restantes 236 proceden de las diferentes provincias. Del total de servidores reconocidos, 426 son mujeres y 428 hombres.

En la ceremonia fueron galardonados 92 servidores de 9 centros del sector salud; 72 de seis entidades del sector educación, 53 de cuatro instituciones del sector agua, 13 de una entidad del transporte, cuatro de tres gobiernos locales, 50 de la Policía Nacional y 150 de dos organismos de las Fuerzas Armadas.

Los servidores del INVI reconocidos fueron: José Reyes Yean, María Esmeralda Vásquez y Ana Núñez, mensajero, cajera y promotora respectivamente.

Al intervenir en el acto, la viceministra del Ministerio de Administración Pública (MAP), afirmó que "no hay mejor forma que entender la importancia de la profesionalización de la Función Pública que reconociendo a los servidores que por su propio esfuerzo no sólo han permanecido

al servicio del Estado dominicano, sino que también han trascendido, muchos de ellos enseñando y poniendo su experiencia y conocimiento al servicio de sus compañeros más nuevos".

Además de la viceministra de Función Pública del MAP, presidieron la actividad, Lidio Cadet, director general de Ética e Integridad Gubernamental; el embajador Ramón Sánchez, director del Gabinete del Ministerio de Relaciones Exteriores y los viceministros del MAP, Carlos Manzano, de Fortalecimiento Institucional; Pedro Nina, de Evaluación del Desempeño Institucional y Elso Segura, de Servicios Públicos.

construcción de calidad", recalcó Escoto.

Durante el acto, Escoto agradeció la colaboración del Consejo Estatal del Azúcar (CEA), por la donación del terreno donde se va a construir este proyecto, como para de los acuerdos interinstitucionales que el INVI sostiene con esta institución.

Inician construcción del proyecto Villa Esperanza Montellano en Puerto Plata

Villa Esperanza Montellano

Este proyecto contará con 100 apartamentos de 65 metros cuadrados, divididas en 17 edificios de tres niveles, construidos en formaleta.

En el acto estuvo presente el gobernador provincial, Iván Rivera; el alcalde de Montellano, Chino Rojas; el alcalde de Puerto Plata; Walter Musa, el diputado de Puerto Plata, Felix Castillo, entre otras autoridades. El ingeniero Pedro Mota, director de Consejo Estatal del Azúcar.

La construcción de este proyecto se enmarca dentro del plan de viviendas de bajo costo que ejecuta el Gobierno en alianza con el sector privado para reducir el déficit habitacional en el país y democratizar el acceso de las familias a un techo propio. Quo tatque nos vid reHabus;

El gobierno central, a través del Instituto Nacional de la Vivienda (INVI), dejó iniciado este jueves los trabajos de construcción del proyecto INVI- Villa Esperanza Montellano, el cual beneficiará a 100 familias en Puerto Plata.

El acto del primer palazo, estuvo encabezado por el director del INVI, ingeniero Mayobanex Escoto, quien informó sobre las facilidades que ofrecerá el Gobierno y los requisitos que deben tener las personas que quieran adquirir estas viviendas.

"Por instrucciones del señor presidente, Danilo Medina, estamos empoderando a Puerto Plata con la construcción de apartamentos modelos que embellecerán la comunidad de Montellano", indicó Escoto.

"Estos apartamentos serán construidos en un nuevo estilo que le ha impregnado el señor Presidente, con colores patrios y

En tal sentido, el director del INVI instruyó a los interesados en la adquisición de uno de estos apartamentos a que se acerquen a la institución para iniciar las evaluaciones.

INVI entrega cientos de estufas en La Romana

El Gobierno Central a través del Instituto Nacional de la Vivienda (INVI) entregó cientos de estufas y cilindros de gas en varias comunidades de la provincia La Romana.

La entrega fue encabezada por el subdirector de Programas Especiales del INVI, Antonio Victorio y Abraham Martínez en representación del director general Mayobanex Escoto, quien destacó el compromiso del Gobierno en erradicar los fogones del país.

Asimismo y durante las entregas realizadas en varios puntos de La Romana, Victorio explicó que los beneficiarios además de recibir estufas, tanques de gas, reguladores y un suape, serán inscritos en el programa Bonogas que lleva a cabo la Vicepresidencia de la República.

De igual modo dijo que con los levantamientos realizados por el INVI los munícipes serán inscritos en los programas Solidaridad, así como el plan del Seguro Nacional de Salud (SeNasa) y el Plan de alfabetización Quisqueya Aprende Contigo.

En la entrega participó el diputado de la Romana, Plutarco Pérez y los dirigentes comunitarios Dionisio García y Pedro Deni.

FEBRERO
2019

INVI entrega llaves a beneficiarios proyecto Villa Progreso La Colonia

Llenos de alegría los beneficiarios del proyecto "INVI-Villa Progreso La Colonia Pedernales" recibieron este viernes por parte del Instituto Nacional de la Vivienda (INVI) las llaves y los certificados de sus apartamentos construidos por el Gobierno.

Este complejo habitacional beneficia a 64 familias que vivían en situaciones de riesgo en esta zona y que a partir de esta entrega disfrutarán de un cambio positivo en su estilo de vida.

El acto estuvo encabezado por el director general del INVI, ingeniero Mayobanex Escoto, quien al ofrecer unas palabras a los beneficiarios explicó las características que distinguen este proyecto habitacional.

"Ahora ustedes disfrutarán de agua potable, alcantarillado sanitario, el gazebo, calles en buenas condiciones, parqueos y áreas verdes", señaló Escoto.

Este proyecto está enmarcado dentro del plan de Gobierno del presidente Danilo Medina para la reubicación de familias que viven en los lugares más vulnerables y con la intención de mejorar su calidad de vida.

INVI-Villa Progreso La Colonia Pedernales"

Los edificios construidos son de 2 niveles y 16 apartamentos. Cuenta con dos dormitorios, sala-comedor-cocina, balcón, baño, escaleras y áreas comunes. La construcción de este proyecto se hizo entre el Estado dominicano y el fondo de la Cooperación Andina de Fomento (CAF).

INVI

INVI

INVI

INVI entrega viviendas y estufas a familias damnificadas en Don Juan Monte Plata

El director del Instituto Nacional de la Vivienda, Mayobanex Escoto, entregó este lunes un total de 18 viviendas e igual número de estufas y cilindros de gas a familias que habían perdido sus humildes techos a causa de un incendio, que se produjo en el distrito municipal de Don Juan, en la provincia de Monte Plata.

"Me siento feliz", afirmó con su bebe entre sus brazos la señora Mayelin Ricardo, una madre soltera quien agradeció al presidente de la República, Danilo Medina, y al director general del INVI, por permitirle la tranquilidad de poder regresar a una vivienda digna.

En su discurso, el ingeniero Mayobanex Escoto sostuvo que acciones cómo estás son parte de los objetivos del gobierno central de construir esperanza en cada hogar del país.

Escoto, también ordenó a las autoridades municipales de Don Juan, hacer un levantamiento de las viviendas que se encuentran en mal estado, en ese entorno.

l acto de entrega de las viviendas que fueron bendecidas por el padre Juan Luis, también estuvieron presentes: el gobernador de la provincia de Monte Plata, Nircio Rosario; el alcalde del distrito municipal de Don Juan, Lioncito José (Títo), el diputado por esa provincia, Ricardo Contreras.

Al acto de entrega de las viviendas que fueron bendecidas por el padre Juan Luis, también estuvieron presentes: el gobernador de la provincia de Monte Plata, Nircio Rosario; el alcalde del distrito municipal de Don Juan, Lioncito José (Títo), el diputado por esa provincia, Ricardo Contreras.

INVI entrega más de 300 estufas y cilindros de gas en San Cristóbal

En su plan de erradicar todos los fogones de leña y carbón del país, el director general del Instituto Nacional de la Vivienda, ingeniero Mayobanex Escoto, entregó este miércoles decenas de estufas y cilindros de gas a familias de escasos recursos en San Cristóbal

En esta entrega, más de 300 familias de los municipios de Villa Altagracia, La Cuchilla y de Medina recibieron la ayuda que otorga el INVI, durante la implementación del programa "Cambio de Fogón por Estufa" que realiza la institución como parte de las políticas de gobierno del presidente Danilo Medina.

Durante sus intervenciones en los diferentes puntos de entrega, el ingeniero Mayobanex Escoto llevó el mensaje del presidente Danilo Medina, en donde aseguró que con la implementación de estos programas este año "2019 será todavía mejor".

Escoto estuvo acompañado director del #INVIRD; el diputado de San Cristóbal, Manuel Díaz; el encargado de Recursos Humanos del ayuntamiento, Silvio Acevedo; el asistente del síndico de La Cuchilla, Mario Dolores y el jefe del destacamento de La Cuchilla, el coronel Mariñez.

Director del INVI entrega rosas a empleadas por día San Valentín

El director general del Instituto Nacional de la Vivienda (INVI), ingeniero Mayobanex Escoto, entregó este jueves una rosa a cada una de las empleadas de esta institución, como obsequio por el día de San Valentín.

En una acogedora e íntima actividad, los empleados del INVI disfrutaron de música, chocolates y galletas en el día del amor y la amistad, además pudieron fotografiarse con la presencia de dos cupidos en la entrada central de la institución.

"Quiero compartir este día para expresarle mi amistad y consideración a cada uno de ustedes", destacó Escoto al expresar unas palabras de felicitaciones a los empleados.

Asimismo aseguró que seguirá trabajando en bien de la población en este 2019, el cual promete ser aún mejor.

INVI

Feliz día de la amistad!

INVI deposita ofrenda floral en Altar de la Patria por 175 aniversario de la Independencia

Funcionarios y colaboradores del Instituto Nacional de la Vivienda (INVI) depositaron este miércoles una ofrenda floral en el Altar de la Patria, para rememorar la vida y obra de los forjadores de la nacionalidad dominicana, con motivo de conmemorarse el 175 aniversario de la Independencia Nacional.

El acto estuvo encabezado por el director general del INVI, ingeniero Mayobanex Escoto, el cual estuvo acompañado de directores, encargados departamentales y colaboradores de la institución, con los cuales realizó el solemne recorrido hasta el mausoleo patrio, portando la Bandera Nacional y la de la institución .

Durante la ofrenda floral el director del INVI resaltó el heroísmo de los patriotas que entregaron sus vidas para que hoy los dominicanos y dominicanas muestren con dignidad y orgullo una nación libre.

"Con gran alegría conmemoramos la vida de nuestros padres de la patria, los responsables de que hoy, tanto nosotros como nuestros hijos, podamos vivir en un país Libre e independiente", indicó.

Asimismo, citó una de las célebres frases del Padre de la Patria, Juan Pablo Duarte, en la que destacaba que con trabajo constante construiremos una mejor versión de nuestra nación.

"Como dijo el ilustre Juan Pablo Duarte: Trabajemos por y para la patria, que es trabajar para nuestros hijos y para nosotros mismos", citó.

La ofrenda floral forma parte de los actos oficiales organizados por la Comisión Permanente de Efemérides Patrias para conmemorar el Mes de la Patria.

Las actividades inician con el natalicio del patricio Juan Pablo Duarte y concluyen el 27 de febrero, Día de la Independencia Nacional.

INVI
INSTITUTO NACIONAL

INVI

Viva la patria

Dan primer palazo para construcción de 48 apartamentos en Villa Mella

El gobierno dominicano a través del Instituto Nacional de la Vivienda (INVI), en colaboración con la Alcaldía de Santo Domingo Norte, dieron este miércoles el primer palazo que deja iniciados los trabajos para la construcción de la primera etapa de un proyecto habitacional en el sector de Villa Mella.

INVI Villa Esperanza Santo Domingo Norte sumará 48 unidades habitacionales, que beneficiarán con precios asequibles a igual número de familias.

El acto de Primer Palazo estuvo encabezado por el director del INVI, ingeniero Mayobanex Escoto, quien pidió a los moradores de este municipio, ser los principales supervisores de la obra, para la cual el gobierno del presidente Danilo Medina, estaría otorgando beneficios como el bono habitacional para que las familias de clase media tengan facilidad de adquirirlas.

"Les adelante que ésta es sólo la primera etapa del proyecto, debido a que serán 100 apartamentos", señaló el Mayonababex, entre aplausos de los presentes.

Tras las palabras de agradecimientos de Jacobo Acosta, presidente de la Junta de Vecinos en Villa Mella, quien agradeció al gobierno central las facilidades que da a las familias para lograr un techo digno, también se dio lectura al aprobado proyecto de resolución de la Alcaldía de ese municipio, que da luz verde al INVI, para la construcción de la obra.

En el acto que fue bendecido por el pastor Cristian Silverio, estuvieron presentes además: el alcalde por Santo Domingo Norte, René Polanco, la senadora Cristina Lizardo, la diputada Damaris Vásquez, entre otras personalidades.

Siete comunidades de Dajabón quedaron declaradas libre de fogón

Como parte del programa de erradicación de fogones del país, el Instituto Nacional de la Vivienda (INVI) llevó a cabo un operativo en donde se entregaron más de 400 estufas y cilindros de gas a los más desposeídos de la provincia Dajabón.

Gracias a esta entrega, quedaron declaradas Libre de Fogón las comunidades de: Cruz de Cabrera, Valle Nuevo, Los Cerezo, Las Rosas, Trinitaria, Villa Anacaona y Mariano Cesteros.

El operativo de entrega de estufas fue encabezado por Antonio Victorio, sub director de Programas Especiales y Abrahan Martínez, en representación del director general del INVI, Mayobanex Escoto, junto a Sofía Tejada, alcaldesa de Restauración y Lisandro Canela, presidente de la Sala Capitular de Restauración.

Durante el acto, Antonio Victorio recordó que este programa de Cambio de Fogones por Estufas que lleva a cabo el INVI forma parte de las políticas de gobierno que lleva a cabo el presidente Danilo Medina, para contribuir a la erradicación de los fogones del país.

INVI concluye entrega de 100 viviendas a familias de escasos recursos en Montecristi

El Instituto Nacional de la Vivienda (INVI) concluyó la etapa de construcción de unas 100 viviendas en diferentes comunidades de los municipios de la provincia Montecrisiti.

Las comunidades beneficiadas fueron: Villa Vásquez, Guayubín, Castañuela, Pepillo Salcedo, Las Matas de Santa Cruz y San Fernando de Montecristi.

"Esta entrega de viviendas a personas de escasos recursos nos da la satisfacción de poder cumplir el sueños de aquellos que no tenían un techo donde vivir, o que lo perdieron", indicó el Lic. Rafael Tertulien, director financiero de esta institución, quien encabezó el acto de entrega junto al Ing. Francis Muñoz, en representación del Ing. Mayobanex Escoto.

Asimismo los beneficiarios indicaron lo felices.

CESAC e INVI entregan viviendas prometidas agentes

Como parte de los acuerdos interinstitucionales que buscan ayudar a más personas de escasos de escasos recursos, el Instituto Nacional de la Vivienda (INVI) y el Cuerpo Especializado en Seguridad Aeroportuaria y de la Aviación Civil (CESAC), entregaron este lunes cinco viviendas a igual número de agentes de esa dependencia, para de esa manera contribuir a mejorar la calidad de vida de los soldados.

El acto de entrega fue realizado en el sector El Bonito de San Isidro, municipio Santo Domingo Este, y el mismo estuvo encabezado por el director general del CESAC, general de Brigada Aracenis Castillo De La Cruz, y el director del INVI, ingeniero Mayobanex Escoto, quienes dijeron estar satisfecho por haber convertido en realidad la iniciativa "Viviendas Dignas para Miembros del CESAC".

"Con esta entrega de viviendas reafirmamos nuestro compromiso de que el INVI no solo construye casas, sino que también construye felicidad y esperanza", indicó.

El plan de viviendas consistió en remozamientos de algunas, sustitución de la estructura de madera simple de su anterior construcción, por una de block y concreto; además de la ampliación y mejor distribución arquitectónica de las mismas.

"Hoy nos sentimos satisfechos de haber concretizado esta noble idea de mejorar las condiciones de vida de los agentes del CESAC, tener un techo propio, es uno de los principales objetivos de vida que tienen cientos de dominicanos, que al igual que nuestros agentes salen a luchar cada día en busca de aportarle al país sus conocimientos, y así tener un mejor porvenir para sus familiares", aseguró Castillo de la Cruz.

INVI hace realidad sueño de niño que libra lucha contra tumor cerebral

El Instituto Nacional de la Vivienda (INVI), cumplió el sueño del niño Luis Daniel, de 8 años, el cual se recupera de una enfermedad y que pese a sus adversidades y corta edad, el infante prometía a su madre Irene Solís, de que le iba a comprar una casa, mientras libraba una batalla contra un tumor cerebral, por el cual ha sido intervenido en tres ocasiones.

Ante la presencia del ministro de Defensa, Rubén Paulino Sem y otras autoridades, la entrega la hizo el director del INVI, Mayobanex Escoto, en el sector de Villa Linda de Pantoja, quien emocionado y con mucho entusiasmo, sostuvo que esa es parte de la meta del gobierno del presidente Danilo Medina, de llevar felicidad y la mano solidaria a cada hogar del país.

Con lágrimas en sus rostros y ante un niño emocionado, su abuela y su madre, agradecieron al presidente de la República Danilo Medina, por tener instituciones como el INVI y funcionarios como el Mayobanex Escoto, tras destacar el significado que tiene ese hogar no solo para ellos, si no para su hijo Luis Daniel, promesa que dice su bebe le hacía desde que tenía tres años de edad.

"Mi niño al verme pasar tanto trabajo con él, de mudanza en mudanza, al cual tenía siempre que llevar cargado por su enfermedad, me salía con eso, decía mami no te apures que yo te voy a comprar una casa cuando sea grande, y Dios lo escuchó, porque ha hecho su obra", sostuvo la madre del niño, a quien no dejaba de brotarle lágrimas en su rostro de la emoción.

La entrega fue transmitida en vivo por el programa El Show del Mediodía, y su conductor Iván Ruiz, quienes habían presentado el caso antes sus cámaras e hicieron la solicitud al director del INVI, quien dio respuesta y aprobación inmediata.

La vivienda de esta familia, también le fue entregada amueblada, gracias al apoyo de varias fundaciones y empresarios como Ramón Álvarez, Juan Oviedo y Juan Carlos Echavarría.

El citado programa, también había logrado que la familia reuniera los recursos para que el niño viajara a Brasil, donde le fue extirpado el tumor al infante.

El caso de Luis Daniel que hoy gracias al, INVI, cumple otro de sus sueños, es visto por los dominicanos en el exterior y el país como un milagro de vida.

INVI y Defensoría del Pueblo cumplen sueños de familias que vivían en condiciones precarias

SANTO DOMINGO.- "Es que yo estoy contenta de verdad", fueron las palabras de la señora Juliana Lugo, de 74 años, al recibir con lágrimas en los ojos un Techo Digno de la mano del director general del INVI, Mayobanex Escoto, junto a la Defensora del Pueblo, Zoila Martínez Guante.

Juliana Lugo, quien vivía en condiciones precarias en Pedro Brand, municipio de la provincia de Santo Domingo, tendrá un nuevo estilo de vida a partir de esta entrega, con la cual se le ha garantizado una vivienda segura. "Ahora voy a poder vivir bien junto a mi hijo", señaló quien nunca se contuvo la emoción en su rostro.

Mientras que horas más tarde En Villa Consuelo, el INVI entregó un Techo Digno a la señora Antonia Rodríguez, de 90 años, quien dormía en dos sillas tras derrumbarse la vivienda en la que residía.

"Antes no dormía, ahora voy a poder dormir tranquila", señaló doña Antonia, mientras agradecía entre lágrimas a la Defensora del Pueblo y al director del INVI.

Durante estos encuentros la Defensora del Pueblo indicó que se les está dando cumplimiento a la Constitución de la República, que dicta a que todos los dominicanos tienen derecho a vivir en un techo digno. En esta entrega estuvieron presentes, además, el ingeniero Renso Cuevas, director de Construcción y Proyectos del INVI y Paola Miranda, asistente Ejecutiva de la Defensora del Pueblo.

MARZO
2019

Gobierno elimina más de 700 fogones en la provincia Duarte

Como parte de las políticas de gobierno del presidente Danilo Medina, que busca erradicar los fogones del país, el Instituto Nacional de la Vivienda (INVI) eliminó este martes 750 Fogones en la provincia Duarte.

Las entregas en varias comunidades de esta provincia fue encabezada por el director general del INVI, ingeniero Mayobanex Escoto, quien resaltó a los presentes los beneficios de cocinar en estufa.

"Estamos peinando todo el país, erradicando los fogones de carbón y leña. Nuestra meta es que cocinar en fogón sea solo un lujo y no una necesidad", indicó.

Asimismo enfatizó en la importancia que representa para el medio ambiente y la salud de las personas la erradicación de fogones.

Escoto indicó que los beneficiarios del programa "Cambio de Fogón por Estufa" recibirán, además de estufas, cilindros de gas, regulador, suaper y la inscripción en los programas de Bono Gas, Solidaridad y Quisqueya Aprende Contigo.

Comunidades beneficiadas

Durante las entregas efectuadas el día de hoy, se visitó la comunidad La Reforma, municipio Villa Riva, que contó con la presencia de Gerónimo Paredes, director del Distrito Cristo Rey de Guaraguao; José Miguel Reynoso, director del Distrito Municipal Agua Santa del Yuna (La Reforma), y Pedro Suárez, presidente Fundación Ramona Polanco.

En el municipio de Castillo fueron beneficiadas las comunidades de: Yaiba Arriba y Yaiba Abajo, Los Cafeses, Barrio el Carmen, Los Llanos, Puerto Rico, Los Cachones, La Jagüita,

Nigua Abajo, Rincón Hondo.

En el Distrito Municipal Las Coles estuvo presente José Luís Manzueta, director del Distrito Municipal de Las Coles de Arenoso.

En tanto, que en la comunidad de Yabacoa contó la presencia de Orlando Nolasco, director del Distrito Municipal de El Aguacate. Asimismo, en el municipio Hostos, fueron beneficiadas las comunidad de: Cerrejon, La Isleta, Hostos, La Toro, Loma Colorá y Babarí.

En esta última entrega estuvieron presentes: la vicealcaldesa, Sixta Quezada y los regidores María del Carmen Florencio, Damián Ramos y Frambert Clase. Por parte del INVI estuvieron presentes: Antonio Victorio, subdirector de Programas Especiales del INVI, José Pimentel, encargado regional provincia Duarte y Alberto Martínez.

INVI agasaja a empleadas en Día Internacional de la Mujer

El Instituto Nacional de la Vivienda (INVI) halagó a todas las empleadas por motivo de celebrarse el Día Internacional de la Mujer.

Durante las primeras horas de la mañana el personal de protocolo del INVI, por instrucciones del director general del INVI, Mayobanex Escoto, entregó una rosa a cada una de las empleadas, en la recepción principal de la sede central, con motivo de reconocer la labor de las damas que diariamente prestan servicio en distintas áreas.

La rosa acompañada de una tarjeta y un mensaje de felicitaciones, agradaron a las empleadas, quienes fueron sorprendidas con tan hermoso detalle.

Yo Soy Mujer INVI

Durante toda la semana, las redes sociales del INVI se han vestido de rosado, con la ejecución de una campaña digital titulada "Yo Soy Mujer INVI", en la que la institución reconoció con valores a las empleadas más destacadas.

Los posteos, en donde cada día se resaltó un valor que representa a la institución, fueron escenificados con algunas de las empleadas. Esta campaña se realizó con el objetivo de resaltar la igualdad de derechos, de trato y de oportunidades que desde el INVI llevamos a cabo.

INVI construye viviendas a familias afectadas por incendio en Guachupita

El director del Instituto Nacional de la Vivienda (INVI), ingeniero Mayobanex Escoto, entregó las casas reconstruidas a seis familias que lo perdieron todo a causa de un incendio, ocurrido en el barrio Guachupita.

Escoto, quien se presentó al lugar donde se levantaron las viviendas, indicó que las mismas fueron construidas por la Unidad de Acción Rápida del INVI en un tiempo récord de nueve días.

Según narraron los beneficiados, el incendio se produjo a causa de un cortocircuito en el sistema de energía eléctrica que provocó el incendio en una de las viviendas y la propagación de las llamas destruyó totalmente las demás casas.

"Además de las viviendas estamos entregando dos reparaciones en otras casas que encontramos en mal estado cuando vinimos a hacer el levantamiento", indicó Escoto.

Asimismo, dijo que atendiendo al acuerdo interinstitucional que tiene el INVI con el Plan Social de la Presidencia, este organismo se encargará de solicitarles la ayuda para que estas familias reciban los muebles y ajuares para sus hogares.

Durante la actividad, Pedro Mejía, presidente de la Junta de Vecinos La Unión, agradeció en nombre de los beneficiarios la reconstrucción de las viviendas, indicando que ya podrán volver a su vida normal, pero en mejores condiciones de vida. "Estábamos en la calle y gracias al director del INVI que nos puso a vivir cómodos. Él vino a construirnos viviendas pero se extendió un poco más y nos arregló par de casas y el callejón", indicó el beneficiario.

INVI entrega más de 900 estufas en Dajabón; declara municipio El Pino libre de fogones

El Instituto Nacional de la Vivienda (INVI) eliminó más de 900 fogones de la provincia Dajabón, donde además declaró Libre de Fogón el municipio El Pino, en esta localidad.

Durante un recorrido por esta provincia, el director del INVI, ingeniero Mayobanex Escoto, indicó que con esta entrega, el INVI reafirma su compromiso en eliminar los fogones del país, atendiendo al cumplimiento de las metas presidenciales del gobierno del presidente Danilo Medina.

"Estamos trabajando para eliminar todos los fogones del país, tenemos un compromiso con el medio ambiente, por lo que hoy vinimos a declarar el municipio El Pino libre de fogón", indicó Escoto. De su parte, la señora Ana Peralta agradeció de manera entusiasta la entrega de la estufa, el tanque de gas y su regulador asegurando que ya no se va a quemar más los dedos intentando prender un fogón.

"Yo buscaba mi leña, a veces me daba mi quemaita en los dedos, me salaba mi deito porque me quemaba, pero gracias al señor que Dios lo llene de mucha salud al señor presidente y a ustedes también y que Dios me de salud a mí también para gozar mi estufa", indicó la beneficiaria.

Con este programa de cambio de fogones por estufa que realiza el INVI fueron beneficiadas las comunidades: Piedra Blanca, Campeche, Lajas, La Piña, El Plan, Pinal Claro, Los Tres Caños, Santiago de la Cruz y Monte Grande. Además: El Pino, Plan 1, Plan 2, La Reforma, El Rodeo, Manuel Bueno, El Limón, El Aguacate y Los Compos.

Durante esta entrega, estuvieron presentes junto al director del INVI: Wilson Reyes, gobernador de Dajabón; Víctor Nicolás Carrasco, alcalde de la Junta Distrital; vicealcaldesa Ana Silveria Veras; Elido Zapata, regidor; Junior Almonte, alcalde de Loma de Cabrera.

También: Nelson Peña, alcalde del municipio El Pino; Elsa Pérez, vicealcaldesa del municipio El Pino y Pedro Juan

INVI beneficia residentes en La Vega con más de 700 estufas

El programa "Cambio de Fogones por Estufas" se presentó a la provincia La Vega en donde benefició a más de 700 familias con la entrega de estufas, tanque de gas y reguladores para aquellas personas que aun cocinaban con carbón y leña.

La entrega fue encabezada por el subdirector de Programas Especiales, Antonio Victorio y Alberto Martínez, en representación del director general del Instituto Nacional de la Vivienda (INVIRD), Mayobanex Escoto, quien al ofrecer unas palabras a los beneficiarios resaltó el compromiso de la institución con el medio ambiente.

"Tenemos como meta presidencial erradicar todos los fogones del país, para ayudar al medio ambiente y a la salud de los más pobres", indicó Victoria. Los beneficiarios, quienes recibieron el paquete completo de estufa, tanque de gas con su regulador y un suape, serán agraciados además con la entrega de un bono gas, seguro SENASA y un plan de Quisqueya Aprende Contigo para aquellos que aún no saben leer y escribir. Como parte de los acuerdos interinstitucionales que el INVI sostiene.

Con esta entrega fueron beneficiadas las comunidades: Cutupú, Barranca, Jima, Arroyo Hondo, La Lima, El Naranjal, Jamo La Jardeta, Los Valerios, San Miguel – Guaco, Los Corozos y Los Caimitos.

Además: Las Llanadas – Jima Arriba, Jima Abajo, Maguey, Ranchito, Ranchito Viejo, Peladero, El Pinito, Las Cabullas, Hatico, Los Pomos, Las Carmelitas, Sabaneta, Licey, Las Maras y Constanza. En esta entrega estuvieron presentes los diputados, Josefina Marmolejos y Aridio Vásquez, además de otros dirigentes de la provincia.

INVI elimina cientos de fogones en Azua

Dando apoyo a los proyectos de desarrollo agroforestal que ejecuta la Presidencia de la República, el Instituto Nacional de la Vivienda intervino la región sur del país, donde se benefició a casi 400 familias con estufas y cilindros de gas.

En esta entrega fue beneficiado el distrito municipal Los Fríos, en el municipio Padre Las Casas, así como las comunidades: Cucaritas, La Cueva, Los Guayuyos, El Montazo, Las Lajas y Boca de Las Lajas.

La entrega estuvo encabezada por Antonio Victorio, subdirector de Programas Especiales, en representación del director general del INVI, Mayobanex Escoto, junto a Germán Victorino, alcalde pedáneo de Los Fríos, Felipe Galvá, coordinador del proyecto de Desarrollo Agroforestal Los Fríos.

También participaron el coronel José Alberto Cruz, en representación del mayor general ERD Rafael Emilio de Luna Pichirilo, director ejecutivo de la Unidad Técnica Ejecutora de Proyectos de Desarrollo Agroforestal; Luis de León (Nolio), alcalde de Bohechío; la Dra. Yohanna Leyba, encargada de capacitación del proyecto agroforestal y el ingeniero Otoniel Mora en representación del Ministerio de Obras Públicas y Comunicaciones (MOPC).

INVI entrega viviendas a niños limpiabotas en San José de Ocoa

El Instituto Nacional de la Vivienda (INVI), entregó este lunes un Techo Digno a Fernanda Severino y su familia, quienes se había quedado sin un hogar producto de un incendio en el sector Cancino Adentro en Santo Domingo Este.

La vivienda de Fernanda Severino, fue construida completamente por el INVI y cuenta con dos habitaciones cocina-sala – comedor, en una terminación de madera, techada en zinc e instalación eléctrica."Valió la espera, ya tengo mi casa y la tengo como nueva", indicó Fernanda Severino, al recibir sus llaves y su certificado de la vivienda.

En ese orden, Franklin Pacheco, gerente Social del INVI, resaltó el compromiso de la institución de dar cumplimiento a las políticas de vivienda del Gobierno del presidente Danilo Medina que buscan dotar de un Techo Digno y seguro a cada familia Dominicana.

"Estamos aquí cumpliendo una promesa, la promesa que hizo nuestro director general Mayobanex Escoto a esta familia, quienes fueron afectados de un incendio", señaló Pacheco. La entrega fue encabezada por Abraham Martínez en representación del director general Mayobanex Escoto, junto a Franklin Pacheco, gerente Social; Guillermo Candelario, encargado de Mejoramiento Social del INVI.

Durante el acto estuvieron presentes además, la dirigente comunitaria y subdirectora de Comunidad Digna Contra la Pobreza del municipio Santo Domingo Este, Francisca Brito y el periodista Darwin Félix.

ABRIL
2019

Sur Futuro y el INVI construirán viviendas mediante la firma de un acuerdo

La Fundación Sur Futuro y el Instituto Nacional de la Vivienda (INVI) firmaron un acuerdo de colaboración para la construcción y reparación de viviendas a través de sus planes sociales, iniciando con la construcción de 50 casas para familias vulnerables en diversas partes del país.

Ambas instituciones se comprometieron a conseguir los aportes necesarios para la ejecución de los programas acordados, siendo responsabilidad específica de Sur Futuro la preselección de las familias a ser beneficiadas, establecimiento de planes de acción coordinados para beneficiar el mayor número de familias de escasos recursos que viven en estado de vulnerabilidad, así como la rendición de informes correspondientes.

El INVI, por su parte, se comprometió a aportar parte de los materiales y mano de obra necesaria para la construcción o reparación de las viviendas seleccionadas, realizar el cambio de pisos de tierra por pisos de cemento a las viviendas de las familias identificadas, e incluirlas en el programa de Cambio de Fogones por Estufas que lleva a cabo ésta institución.

Los documentos fueron rubricados por el director General del INVI, Mayobanex Escoto, y la presidenta de la Fundación Sur Futuro, Melba Segura de Grullón.

En el marco de la firma, Escoto indicó que es de suma importancia para el país dicho acuerdo, porque ambas instituciones unirán esfuerzo para dignificar aquellas familias que viven en condiciones inhumanas.

En tanto, Segura de Grullón resaltó la importancia de esta alianza, manifestando la satisfacción ante la firma de este acuerdo para construir viviendas a familias que de otro modo no podrían tenerla, "es muy duro decirlo, pero todavía recibimos muchas peticiones de mejorar casas con pisos de tierra, o techos de cana y que ni siquiera disponen de una letrina", expresó.

El acuerdo firmado quedará abierto para continuar en un futuro dentro de las posibilidades de ambas instituciones. En esta firma de acuerdo estuvieron presentes Elpidio Tineo, coordinador de Planificación de Sur Futuro y Sossy Vega, coordinadora de Comunicaciones

Por parte del INVI estuvieron presentes: Yadira Agramonte, directora Administrativa; Bernardo Jiménez, director Jurídico; Renso Cuevas, director de Planificación y Proyectos; Mario Jacobs, director de Asuntos Sociales; Antonio Victorio, subdirector de Programas Especiales y Rafael Tertulier, director financiero.

INVI sustituye más de 700 fogones por estufas en Espaillat

Más de 700 fogones de leña y carbón fueron eliminados este jueves en la provincia Espaillat, por parte del Instituto Nacional de la Vivienda (INVI) y su programa de cambio de fogón por estufa que lleva a cabo en todo el país. "A partir de ahora ustedes no van a tener que cocinar con leña y carbón", indicó el director general del INVI, Mayobanex Escoto, al encabezar los actos multitudinarios que se llevaron a cabo en la provincia Espaillat.

Asimismo el director del INVI aseguró que continuarán con la implementación de los programas que ejecuta el INVI, dentro de las políticas de gobierno del presidente Danilo Medina, así como los que se llevan a cabo atendiendo a los diferentes acuerdos interinstitucionales que sostiene con otros organismos. Escoto Vásquez, explicó que trabaja incansablemente para lograr el objetivo de declarar la República Dominicana libre de fogones, gracias al operativo que realiza la institución que dirige.

En tanto que la diputada, Olfalida Almonte, agradeció al presidente Danilo Medina y al director del INVI por trasladar este programa hacia la provincia Espaillat, destacando que a ella le tocó cocinar en carbón y leña y que sabe lo difícil que es y el daño que causa para la salud.

Asimismo la alcaldesa de Cayetano, Osmeldi Tapia, dijo que mientras queden fogones de leña y carbón se seguirán ejecutando este programa en Espaillat.

INVI entrega más de 900 estufas en Monte Plata

MONTE PLATA.- El Instituto Nacional de la Vivienda (INVI) eliminó este jueves más de 900 fogones de leña y carbón en la provincia Monte Plata, en donde benefició a igual número de familias de escasos recursos.

La entrega, realizada como parte de las políticas de gobierno del presidente Danilo Medina y el compromiso del INVI de eliminar todos los Fogones de leña y Carbón del país, fue encabezada por el director general de la institución, ingeniero Mayobanex Escoto.

En esta actividad, realizadas en varios puntos de la provincia, los beneficiarios de este programa que lleva a cabo el INVI recibieron un combo de estufa, tanque de gas, regulador y manguera, además de un suape que el ingeniero Escoto entrega denominado la llamada "ñapa".

Los beneficiarios del programa "Cambio de Fogón por Estufa" serán inscritos, además, en el plan de Bono Gas y Solidaridad que lleva a cabo en SIUBEN y que forman parte de los acuerdos interinstitucionales que el INVI sostiene.

Con esta entrega en la provincia Monte Plata fueron beneficiados los municipios Sabana Grande de Boyá y Monte Plata y sus comunidades: Chirino, Bayaguana, El Bosque, El Rodeo, Cruz de Morillo, Cruce de Mela, Juan Sánchez, La Luisa, el Kilómetro 12 y El Dean.

También San Francisco, El Talao, Cruz Verde, Jobo Grande, La Altagracia,Yabacao Arriba, Chucho Salas, Rincón Claro, Laguna Clara, Mata Los Indios, Manganagua, Yabacao Abajo, El Coco, Las Flores, Los Alcalá, Antón Sánchez, La Tormenta, Mono Mojado, Tres Cruces, Pilancones, Algarrobo y Sabana de Javier.

En la actividad participaron, además del director general, el gobernador provincial, Nicio Rosario; el vice-alcalde de Sabana Grande de Boyá, Ramón Díaz; la alcaldesa de Chirino, Yomari Concepción y Juan Vásquez, asistente del senador entre otras autoridades.

INVI declara 7 comunidades libres de fogones en San José de Ocoa

El Instituto Nacional de la Vivienda (INVI) entregó cientos de estufas en la provincia San José de Ocoa, logrando declarar al menos siete comunidades Libres de fogones. Con esta entrega, en su segunda etapa, quedaron erradicados los fogones de las comunidades de: Palo de Caja, Rodadero y Cruz Santana en el distrito municipal La Ciénega.

Asimismo, en el distrito municipal El Naranjal, quedaron libres de fogones las comunidades de Jarro Sucio, Arroyo Hondo, La Canita y Parra. Durante los diferentes actos multitudinarios, realizados en esta provincia, el director general del INVI, ingeniero Mayobanex Escoto, destacó que este programa de "Cambio de Fogones por Estufas", que lleva a cabo la institución a nivel nacional, es una iniciativa fomentada por el presidente Danilo Medina que busca erradicar los fogones del país.

En las entregas, acompañaron al director general del INVI, el gobernador de San José de Ocoa, Abraham Martínez; Giovanny Arias, viceministro de Agricultura; Juan Antonio Castillo, alcalde de Sabana Larga y Alberto Martínez, asistente del director.

Además estuvieron presentes Roberto Mejía, miembro del Consejo de la Empresa de Generación Hidroeléctrica Dominicana (EGEHID) y Félix Estrella, miembro del Consejo de la Unidad de Electrificación Rural y Suburbana (UERS).

Gobierno elimina más de 900 fogones en San Juan

Dando cumplimiento a las políticas de gobierno del presidente Danilo Medina, que busca erradicar los fogones de leña y carbón en el país, el Instituto Nacional de la Vivienda (INVI) entregó este jueves más de 900 estufas y cilindros de gas a familias que aún cocinaban en fogones.

Con esta entrega, el director del INVI, Mayobanex Escoto, declaró "Libre de Fogón" al municipio Juan Herrera, donde fueron beneficiadas las comunidades de: El Tamarindo, Proyecto Villa Esperanza, El Coco, Buena Vista, Casco Urbano, El Corral (Berrinche), Barrio La Luz, Los Billeteros, Sabana de La Vaca, Proyecto 4, Los Montones, Los Balleteros, La Rubia y Los Popolos.

Durante los diferentes actos, Escoto, resaltó a los presentes los beneficios de cocinar en estufa, así como la importancia que representa para el medio ambiente y la salud de las personas la erradicación de fogones. "Nuestra meta es que cocinar en fogón sea solo un lujo y no una necesidad, por eso estamos peinando todo el país, erradicando los fogones de carbón y leña", indicó.

Escoto indicó que los beneficiarios del programa "Cambio de Fogón por Estufa" recibirán, además de estufas, cilindros de gas y regulador, la inscripción en los programas de Bono Gas, Solidaridad y Quisqueya Aprende Contigo. La entrega estuvo encabezada por el director general del INVI, Mayobanex Escoto, junto a Elías Alcántara, alcalde del municipio Juan Herrera; la regidora Dolores María; Miller Castillo en representación de la diputada Lucía Medina Medina.

Gobierno entrega apartamentos Villa Progreso El Duro, en Montecristi

Dando cumplimiento a las políticas de gobierno del presidente Danilo Medina, que busca erradicar los fogones de leña y carbón en el país, el Instituto Nacional de la Vivienda (INVI) entregó este jueves más de 900 estufas y cilindros de gas a familias que aún cocinaban en fogones.

Con esta entrega, el director del INVI, Mayobanex Escoto, declaró "Libre de Fogón" al municipio Juan Herrera, donde fueron beneficiadas las comunidades de: El Tamarindo, Proyecto Villa Esperanza, El Coco, Buena Vista, Casco Urbano, El Corral (Berrinche), Barrio La Luz, Los Billeteros, Sabana de La Vaca, Proyecto 4, Los Montones, Los Balleteros, La Rubia y Los Popolos.

Durante los diferentes actos, Escoto, resaltó a los presentes los beneficios de cocinar en estufa, así como la importancia que representa para el medio ambiente y la salud de las personas la erradicación de fogones. "Nuestra meta es que cocinar en fogón sea solo un lujo y no una necesidad, por eso estamos peinando todo el país, erradicando los fogones de carbón y leña", indicó.

Escoto indicó que los beneficiarios del programa "Cambio de Fogón por Estufa" recibirán, además de estufas, cilindros de gas y regulador, la inscripción en los programas de Bono Gas, Solidaridad y Quisqueya Aprende Contigo. La entrega estuvo encabezada por el director general del INVI, Mayobanex Escoto, junto a Elías Alcántara, alcalde del municipio Juan Herrera; la regidora Dolores María; Miller Castillo en representación de la diputada Lucía Medina Medina.

INVI entrega vivienda digna al atleta Leonel Bonón

El Instituto Nacional de la Vivienda (INVI) entregó este martes un Techo Digno al atleta Leonel Bonón, medallista en los Juegos Centroamericanos y del Caribe Barranquilla 2018. La vivienda fue entregada por el director general del INVI, ingeniero Mayobanex Escoto, durante un acto efectuado en la comunidad seibana de La Higuera.

Con la entrega, el Instituto Nacional de la Vivienda da cumplimiento a los acuerdos interinstitucionales que tiene el INVI con el Ministerio de Deportes. "Ahora estaré concentrado en mi carrera, ya no tengo que preocuparme de que mi familia no tenga donde vivir", indicó el atleta, luego de recibir las llaves de parte del ingeniero Escoto.

Bonon dijo que "esta vivienda es como una medalla personal, ya que suma un logro más en mi vida". Durante el acto de entrega, el director del INVI indicó que está honrado al ofrecer un "Techo Digno" al medallista, y cumplir además con las instrucciones del presidente Danilo Medina.

Mayobanex Escoto resaltó los esfuerzos del atleta, miembro del equipo de relevo 4×400 que conquistó la medalla de plata en Barranquilla, por poner la Bandera Nacional en alto en los pasados Juegos Centroamericanos. "Esperamos que sigas teniendo más éxitos en tu carrera y poniendo en alto nuestro país", indicó Escoto.

INVI entrega llaves y certificados a beneficiarios del proyecto Villa Progreso El Duro

Dando cumplimiento a las políticas de gobierno del presidente Danilo Medina, que busca erradicar los fogones de leña y carbón en el país, el Instituto Nacional de la Vivienda (INVI) entregó este jueves más de 900 estufas y cilindros de gas a familias que aún cocinaban en fogones.

Con esta entrega, el director del INVI, Mayobanex Escoto, declaró "Libre de Fogón" al municipio Juan Herrera, donde fueron beneficiadas las comunidades de: El Tamarindo, Proyecto Villa Esperanza, El Coco, Buena Vista, Casco Urbano, El Corral (Berrinche), Barrio La Luz, Los Billeteros, Sabana de La Vaca, Proyecto 4, Los Montones, Los Balleteros, La Rubia y Los Popolos.

Durante los diferentes actos, Escoto, resaltó a los presentes los beneficios de cocinar en estufa, así como la importancia que representa para el medio ambiente y la salud de las personas la erradicación de fogones. "Nuestra meta es que cocinar en fogón sea solo un lujo y no una necesidad, por eso estamos peinando todo el país, erradicando los fogones de carbón y leña", indicó.

Escoto indicó que los beneficiarios del programa "Cambio de Fogón por Estufa" recibirán, además de estufas, cilindros de gas y regulador, la inscripción en los programas de Bono Gas, Solidaridad y Quisqueya Aprende Contigo. La entrega estuvo encabezada por el director general del INVI, Mayobanex Escoto, junto a Elías Alcántara, alcalde del municipio Juan Herrera; la regidora Dolores María; Miller Castillo en representación de la diputada Lucía Medina Medina.

INVI entrega vivienda a familia afectada por incendio en Cancino

El Instituto Nacional de la Vivienda (INVI), entregó este lunes un Techo Digno a Fernanda Severino y su familia, quienes se había quedado sin un hogar producto de un incendio en el sector Cancino Adentro en Santo Domingo Este.

La vivienda de Fernanda Severino, fue construida completamente por el INVI y cuenta con dos habitaciones cocina-sala – comedor, en una terminación de madera, techada en zinc e instalación eléctrica."Valió la espera, ya tengo mi casa y la tengo como nueva", indicó Fernanda Severino, al recibir sus llaves y su certificado de la vivienda.

En ese orden, Franklin Pacheco, gerente Social del INVI, resaltó el compromiso de la institución de dar cumplimiento a las políticas de vivienda del Gobierno del presidente Danilo Medina que buscan dotar de un Techo Digno y seguro a cada familia Dominicana.

"Estamos aquí cumpliendo una promesa, la promesa que hizo nuestro director general Mayobanex Escoto a esta familia, quienes fueron afectados de un incendio", señaló Pacheco. La entrega fue encabezada por Abraham Martínez en representación del director general Mayobanex Escoto, junto a Franklin Pacheco, gerente Social; Guillermo Candelario, encargado de Mejoramiento Social del INVI.

Durante el acto estuvieron presentes además, la dirigente comunitaria y subdirectora de Comunidad Digna Contra la Pobreza del municipio Santo Domingo Este, Francisca Brito y el periodista Darwin Félix.

INVI participa en Día Mundial de Concienciación sobre el Autismo

El Instituto Nacional de la Vivienda (INVI) se unió a la campaña de Concienciación sobre el Autismo, que lleva a cabo el Despacho de la Primera Dama, en la que todos sus empleados vistieron el 2 de abril una prenda de color azul.

Este día, con motivo a la celebración Día Mundial de Concienciación sobre el Autismo, el edificio de la institución estuvo iluminado de color, como un recordatorio para contribuir con la mejora de la calidad de vida de las personas con Autismo.

Con esta celebración, el INVI reafirma su compromiso con la igualdad, equidad e inclusión.

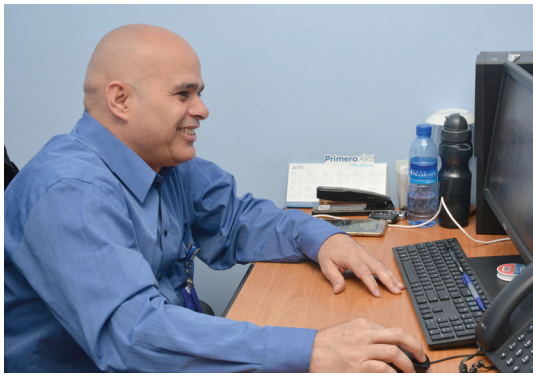

EGEHID y el INVI dan primer palazo para construir 80 apartamentos en Yaguate

Con una primera palada la Empresa de Generación Hidroeléctrica Dominicana (EGEHID) y el Instituto Nacional de la Vivienda (INVI) dejaron iniciados los trabajos de construcción de 80 viviendas en este municipio.

Se trata del proyecto habitacional Villa Esperanza Yaguate, el cual fue concebido para beneficiar a igual número de familias que necesitan un techo digno.

El administrador de la EGEHID, ingeniero Demetrio Lluberes Vizcaíno, informó que EGEHID adquirió 10,400 m2 de terreno que se utilizarán para la construcción de dicho proyecto, el cual llenará de alegría y bienestar a 80 familias necesitadas gracias a la alianza establecida entre ambas instituciones.

Lluberes Vizcaíno agradeció al presidente de la República Danilo Medina, por hacer posible todas las obras que se ejecutan en Yaguate y al director del INVI, por el apoyo, resaltando que es una realidad que hoy se dé la primera palada para la construcción de los apartamentos.

En tanto, que el director del INVI, Ingeniero Mayobanex Escoto, dijo sentirse feliz por la acogida que le ha dado Yaguate y por poder llevar esperanza y alegría a todas las familias que serán beneficiadas.

Escoto explicó que se construirán 80 apartamentos distribuidos en 12 edificios de tres niveles cada uno, los cuales tendrán dos apartamentos por nivel y que se prevé que serán inaugurados antes de la Semana Santa del próximo año.

Asimismo, indicó que en el mes de mayo realizarán un operativo para entregar estufas a todo el que tenga fogones y cambiar pisos de tierra por cemento.

Datos del proyecto.

Edificio de cuatro niveles, de ocho apartamentos, el área de construcción será de 65 metros cuadrados.

El lote de terreno urbanizado tiene 10 mil 400 metros cuadrados y cada apartamento posee tres dormitorios, sala-comedor-cocina, balcón, baño, área de lavado, escaleras y áreas comunes.

Los beneficiarios dispondrán además de agua potable, alcantarillado sanitario, electrificación exterior aérea, parqueos, aceras, peatonales, áreas verdes y de recreación infantil, gazebo para actividades, verja perimetral, calles asfaltadas, así como contenedores para basura y reciclaje.

Director del INVI entrega viviendas y supervisa proyecto habitacional en Samaná

El director general del Instituto Nacional dela Vivienda (INVI), Mayobanex Escoto, entregó la primera etapa de viviendas tipo refugio ante fenómenos naturales, a familias que vivían en zonas vulnerables en Loma Atravesada, municipio Las Galeras, de la provincia Samaná.

Durante la entrega de estas viviendas, Escoto obsequió igual número de estufas y cilindros de gas en beneficio de estas familias de escasos recursos.

Estas viviendas que podrán ser utilizadas como un refugio seguro ante tormentas, ciclones y tornados, fueron construidas en block y techadas en concreto, con amplias habitaciones, sala, comedor, galería y baños.

"Esto es más de lo que yo esperaba, la casa está muy bonita", dijo Leonida Domínguez, acompañada de su esposo Luis Rosario y cuatro de sus nueve hijos procreados.

Tras las entregas de cada una de las viviendas, el director del INVI realizó un recorrido de supervisión por el proyecto Villa Esperanza La Guásuma, que se construye en el distrito municipal Las Galeras, donde serán beneficiadas 48 familias de zonas vulnerables de esta provincia.

Durante el encuentro, Escoto estuvo acompañado del gobernador provincial Enriquillo Lalane y Norman Paredes, coordinador del INVI en la provincia de Samaná.

MAYO
2019

Monseñor Jesús Castro reconoce labor del director del INVI en el 57 aniversario de la institución

Durante la misa celebrada por el 57 aniversario del Instituto Nacional de la Vivienda (INVI), el obispo auxiliar de la Arquidiócesis de Santo Domingo, monseñor Jesús Castro Marte, reconoció el trabajo que realiza el director general de la institución, ingeniero Mayobanex Escoto, de quien resaltó su compromiso social.

"Generalmente en nuestra sociedad uno escucha ruido, pero por su gran trabajo no se ha escuchado ruido. Su gran sensibilidad social, como usted se ha hecho presente, no solamente con ideas ni con proyectos, si no con su presencia", indicó Castro Marte.

Consideró que la presencia de un funcionario dice mucho del ser humano que es, sobre todo cuando acude en persona a "esos ambientes pobres".

"Siga hacia delante, usted está haciendo una obra humana sacando a mucha gente de los lugares pobres, por eso lo felicito", señaló.

Las felicitaciones de parte del obispo auxiliar de la Arquidiócesis de Santo Domingo, fueron ofrecidas durante la homilía con la que el INVI celebró junto a sus empleados y amigos los 57 años de su fundación, en la Catedral Primada de América.

INVI deposita ofrenda floral en el Altar de la Patria por 57 aniversario de su fundación

Con una ofrenda floral depositada en el Altar de la Patria el Instituto Nacional de la Vivienda (INVI) realizó una ofrenda floral como parte de las celebraciones de los 57 años de su fundación.

El acto estuvo encabezado por el director general, ingeniero Mayobanex Escoto, quien al pronunciar unas palabras, resaltó los logros de la institución y renovó el compromiso de seguir trabajando por el bienestar de los más necesitados.

“En nuestra gestión, que inició en septiembre del año 2016, hemos

logrado intervenir más de 30 mil viviendas, dando la mano amiga y llevando regocijo a miles de familias dominicanas", indicó Escoto.

Dijo que con este ritmo de intervenciones la institución ha estado cumpliendo con las metas presidenciales del Gobierno del presidente Danilo Medina, "construyendo un techo digno a las familias necesitadas".

Asimismo, Escoto agradeció a todos los empleados de la familia INVI, destacando el trabajo en equipo y el esfuerzo de cada uno, "es gracias a ustedes, nuestros colaboradores, ese grupo de personas que se levanta día tras día a trabajar, con el que la institución ha podido llevar alegría y construir esperanza a esas familias que verdaderamente necesitan esa mano amiga".

Tras el acto religioso, oficializado por Jesús Castro Marte, Obispo Auxiliar de la Arquidiócesis de Santo Domingo, los presentes se dirigieron al Altar de la Patria para depositar una ofrenda floral a los forjadores de nuestra nacionalidad, con la responsabilidad de ser mejores ciudadanos.

INVI inicia construcción de vivienda a atleta Fiordaliza Cofil

El director del Instituto Nacional de la Vivienda (INVI), ingeniero Mayobanex Escoto, dejó iniciado los trabajos de construcción de la vivienda en beneficio de la atleta Fiordaliza Cofil, medallista de los Juegos Centroamericanos y del Caribe Barranquilla 2018.

La vivienda, que responde a los acuerdos interinstitucionales que el INVI sostiene con el Ministerio de Deportes, en beneficio de los atletas de alto desempeño, se construirá en el municipio de Guaymate, donde es nativa la medallista dominicana.

"Gracias a Dios ahora voy a poder estar tranquila y concentrarme en mi competencia, porque no voy a tener que estar preocupada de que mi familia no tenga una casa donde vivir", indicó la atleta al pronunciar unas palabras en el acto protocolar de Primer Palazo, realizado en Guaymate.

Asimismo el director del INVI, Mayobanex Escoto, felicitó el logro de la atleta en los pasados juegos de Barranquilla 2018 y motivó a que en los próximos juegos pueda traer la medalla de oro al país.

Fiordaliza Cofil registró en el mundial sub20, en Tampere, Finlandia un récord de 3:34.09 (7mo en el relevo de 4×400), válido para nuevo récord nacional juvenil y superior del 4×400; luego es parte del relevo que marcó 3:33.64 (4ta) en los Juegos Centroamericanos y del Caribe de Barranquilla y quiebra el récord anterior superior, prevaleciendo el juvenil, de Tampere.

En la actividad estuvieron presentes María García, en representación del ministro de Deportes, Danilo Díaz; el gobernador de La Romana, Teodoro Ursino Reyes; Esther Dominga Ozuna, alcaldesa de Guaymate, entre otras autoridades provinciales.

Campaña Aniversario INVI

Por el 57 aniversario de su fundación, el Instituto Nacional de la Vivienda llevó a cabo mediante sus redes sociales una campaña informativa e interactiva con la comunidad virtual, en donde se dieron a conocer logros de la institución desde su fundación hasta la fecha. La campaña digital se realizó durante todo el mes de mayo y en ella se dieron a conocer los acuerdos, proyectos y ejecuciones que ha realizado el INVI en beneficio de los más necesitados.

INVI realiza levantamientos de viviendas en Barrio Nuevo, SDN

Dando cumplimiento a las instrucciones del presidente Danilo Medina, el Instituto Nacional de la Vivienda (INVI), junto a la Alcaldía de Santo Domingo Norte y la Corporación de Acueductos y Alcantarillados de Santo Domingo (CAASD), realizó un levantamiento de viviendas con el fin de ejecutar un plan de reparación de las mismas en beneficio de las familias más vulnerables de Barrio Nuevo, en Sabana Perdida en Santo Domingo Norte.

El director general del INVI, ingeniero Mayobanex Escoto, se presentó junto al alcalde René Polanco, el director de la CAASD, Alejandro Montás y la presidenta de la Comisión Presidencial de Apoyo al Desarrollo Barrial, Lethi Vásquez, con decenas de brigadas del INVI para hacer los levantamientos de lugar e identificar en conjunto con las juntas de vecinos las viviendas más necesitadas en una primera etapa.

"Para llevarle respuesta al señor presidente tenemos que hacer un levantamiento real", indicó Escoto.

En tanto, que el alcalde de Santo Domingo Norte, René Polanco, destacó que este levantamiento no es para beneficiar a personas específicas, sino que es para beneficiar a personas que vivían en vulnerabilidad y que el Gobierno pueda cambiar su estilo de vida.

Durante el recorrido, las brigadas del INVI integradas por promotores, ingenieros y supervisores, realizaban mediciones e identificación de las estructuras de las viviendas.

Se recuerda que el pasado domingo, durante la Visita Sorpresa No. 249, el presidente Danilo Medina instruyó al director general del INVI junto a la Alcaldía de Santo Domingo Norte (SDN), la Corporación de Acueductos y Alcantarillados de Santo Domingo (CAASD) y la junta de vecinos de la comunidad de Barrio Nuevo en Santo Domingo Norte, para coordinar un plan de reparación de viviendas en beneficio de los más necesitados.

INVI realiza levantamientos de viviendas en Los Platanitos, SDN

El Instituto Nacional de la Vivienda (INVI), con la colaboración de la Alcaldía de Santo Domingo Norte y la Corporación de Acueductos y Alcantarillados de Santo Domingo (CAASD), hizo un levantamiento de viviendas en la comunidad de Los Platanitos, de Santo Domingo Norte.

Este levantamiento se llevó a cabo con el fin de ejecutar un plan de reparación de viviendas en beneficio de las familias más vulnerables de esta comunidad, tal como lo dispuso el presidente Danilo Medina, en la pasada Visita Sorpresa no. 249.

Durante el recorrido, el director general del INVI, ingeniero Mayobanex Escoto, quien se presentó, junto al alcalde René Polanco, el director de la CAASD, Alejandro Montás, y decenas de brigadas del INVI para hacer los levantamientos de lugar e identificar en conjunto con las juntas de vecinos las viviendas más necesitadas en una primera etapa.

Estamos aquí dando cumplimiento a la orden del presidente Danilo Medina, para beneficiar a personas que viven en vulnerabilidad, sin importar partido, religión ni posición política", indicó Escoto.

Durante el recorrido, las brigadas del INVI integradas por promotores, ingenieros y supervisores, realizaban mediciones e identificación de las estructuras de las viviendas.

Se recuerda que el pasado domingo, durante la Visita Sorpresa No. 249, el presidente Medina instruyó al director general del INVI junto a la Alcaldía de Santo Domingo Norte (SDN), la Corporación de Acueductos y Alcantarillados de Santo Domingo (CAASD) y la junta de vecino de la comunidad de Los Platanitos, en Santo Domingo Norte, para coordinar un plan de reparación de viviendas en beneficio de los más necesitados.

INVI entrega 18 viviendas en Espaillat

Con mucho regocijo 18 familias de escasos recursos recibieron la entrega de un techo digno, en varias comunidades de la provincia Espaillat.

Las entregas, que fueron encabezadas por el doctor Bernardo Jiménez, consultor Jurídico del INVI, en representación del director general, Mayobanex Escoto, beneficiaron a familias de las comunidades de Las Lagunas, Juan López, Jamao al Norte y San Víctor, en la provincia Espaillat.

Al recibir las viviendas, los beneficiarios expresaron su agradecimiento con el Gobierno dominicano, de poder vivir bajo un techo seguro, destacando que a partir de estas entregas sus condiciones de vida cambian positivamente.

Estas viviendas, reparadas y construidas completamente, forman parte de la visión que tiene el Instituto Nacional de la Vivienda, de poder dotar de un techo digno y seguro a las familias dominicanas que viven en condiciones de vulnerabilidad.

En las entregas estuvieron presentes el diputado Noé Camacho, de Espaillat; Tito Pérez, alcalde de Las Lagunas; Franklin Pacheco, gerente social del INVI; Carlos Calderón, encargado de Bono de Vivienda, y Alberto Martínez, asistente del director general.

Director del INVI visita al ministro de Vivienda y Urbanismo de Chile

El director general del Instituto Nacional de la Vivienda (INVI), ingeniero Mayobanex Escoto, visitó de manera oficial al ministro de Vivienda y Urbanismo de Chile, Cristián Monckeberg, con el objetivo de conocer e intercambiar impresiones sobre "Reconstrucción Post Desastres, Políticas de Subsidio Habitacional y Programas para Viviendas Rurales".

Durante la visita realizada por el ingeniero Escoto, junto a otros funcionarios del INVI, el ministro de Vivienda y Urbanismo de Chile expresó el interés que tiene en conocer a fondo e intercambiar ideas y tecnologías con países como República Dominicana sobre las reparaciones urbanísticas tras los desastres naturales.

Asimismo, ambos funcionarios acordaron realizar un acuerdo entre ambas naciones, en materia de vivienda.

En este positivo viaje a Chile, Escoto se reunió también con el embajador dominicano en Chile, Rubén Silié, la ministra Consejera de la Embajada Lidia Peña, y el Primer Secretario Eddy De Gracia, con quienes compartió impresiones sobre diferentes temas nacionales e internacionales.

En su visita a la República de Chile, Escoto, estuvo acompañado del ingeniero Renso Cuevas, director de Construcción y Proyectos y el doctor Mario Jacobs, director Social del INVI.

Además estuvieron presentes Jorge Silva, coordinador nacional de Políticas Públicas; Edwin Navarrete, jefe de la División Técnica de Estudios y Fomento Habitacional.

INVI y FARD unen esfuerzos para beneficiar soldados que viven en condiciones precarias

El Instituto Nacional de la Vivienda (INVI) y la Fuerza Aérea de la República Dominicana (FARD) firmaron un acuerdo interinstitucional con el cual ambas instituciones se aliaron para beneficiar a los soldados de escasos recursos.

El convenio fue rubricado entre el director del INVI, ingeniero Mayobanex Escoto y el comandante general de la FARD, mayor piloto Richard Vásquez Jiménez.

Con este acuerdo, ambas instituciones ejecutarán en conjunto reparaciones y construcciones de viviendas, cambios de pisos de tierra por pisos de cemento y sustituciones de fogones por estufas y tanques de gas en beneficio de aquellos miembros militares y civiles que necesiten dicha asistencia.

Indica que las unidades habitacionales serán de bajo costo y estarán a cargo del INVI, y sus beneficiarios son las familias constituidas que no posean techos seguros y que tampoco dispongan de los medios para adquirir una vivienda digna.

"Queremos ampliar nuestro abanico de cobertura y beneficiar la mayor cantidad de personas que viven situación de riesgo", indicó Escoto señalando la importancia que tienen estos acuerdos interinstitucionales para el INVI.

Dijo que a partir de ahora ambas instituciones trabajarán en conjunto para cumplir las metas presidenciales establecidas por el presidente Danilo Medina, aportar a la protección y cuidado del medio ambiente y contribuir a disminuir el déficit habitacional en el país.

Entrevista: Mayobanex Escoto pide construcción de viviendas sea regulada exclusivamente por el INVI

El director del Instituto Nacional de la vivienda INVI, Mayobanex Escoto, pidió que la construcción de viviendas en el país sea regulada exclusivamente por la entidad que dirige.

En ese sentido, el funcionario anunció que están preparando un anteproyecto de ley sobre la creación del Ministerio de Vivienda, tomando como ejemplo ministerios de otros países que han logrado avanzar en este tema.

Mayobanex Escoto se quejó de que instituciones del Estado están construyendo viviendas y que ninguna le pasa información al INVI para tener una estadística de estas edificaciones.

Nota cortesía Telemicro.

Hizo el llamado a todas las instituciones del Estado que construyen para lograr un control de esta labor.

Dijo que han logrado conseguir fondos internacionales, para iniciar la construcción y reconstrucción de mil 200 viviendas afectadas por fenómenos atmosféricos en el año 2016.

Anunció que en el mes de junio se iniciará la construcción y que los beneficiarios están ubicados en las provincias Puerto Plata, Espaillat, Duarte y Montecristi. Ya se tienen preseleccionadas las familias para atacar esas necesidades.

El INVI en su aniversario, precisó Escoto, está ofreciendo una facilidad para las personas que tengan deudas con esa institución, ofreciéndoles facilidades en los pagos de las cuotas atrasadas.

INVI y DNCD pactan ayudar agentes que viven en precarias condiciones

El Instituto Nacional de la Vivienda (INVI) y la Dirección Nacional de Control de Drogas se comprometieron a colaborar para beneficiar a los agentes de la DNCD que viven actualmente en condiciones precarias.

Mediante un acuerdo firmado por el director general del INVI, ingeniero Mayobanex Escoto y el presidente de la DNCD, vicealmirante Félix Alburquerque Comprés, las instituciones buscarán mejorar las condiciones de vida de los miembros civiles y militares de escasos recursos, mediante la construcción y reparación de viviendas.

El acuerdo indica que las unidades habitacionales serán de bajo costo y estarán a cargo del INVI, y sus beneficiarios son las familias constituidas que no posean techos seguros y que tampoco dispongan de los medios para adquirir una vivienda digna.

JUNIO
2019

INVI y MIDEREC entregan vivienda a atleta Estefanía Soriano

El Instituto Nacional de la Vivienda (INVI) entregó una casa a la atleta Estefanía Soriano, judoca dominicana que ganó medalla de oro en los Juegos Deportivos, Centroamericanos y del Caribe de Barranquilla 2018, Colombia.

La entrega de un techo digno se efectuó en el lugar nativo de la joven deportista y se hizo dentro de un ambiente de camaradería que encabezaron el director del INVI, ingeniero Mayobanex Escoto; el ministro de Deportes, licenciado Danilo Díaz; el presidente del Comité Olímpico Dominicano, Luisín Mejía y María García, enlace entre los atletas de alto rendimiento y el Ministerio de Deportes.

Al recibir las llaves de su vivienda, la atleta de 21 años de edad, expresó entre lágrimas lo feliz que se siente al recibir un techo que le da tranquilidad a ella y su familia. "Muchas gracias al INVI que me ha hecho mi sueño realidad, de poderle dar una mejor condición de vida a mi mamá y a mi hijo", dijo Soriano durante un acto celebrado en su nueva residencia.

Con la entrega, el INVI y su director cumplen con la promesa hecha de proveer una vivienda a la deportista nativa de este municipio perteneciente a la provincia de Monte Plata. Mayobanex Escoto felicitó a la joven atleta, de quien destacó su excelente desempeño que permitió que se izara la bandera dominicana durante los Juegos Centroamericanos y del Caribe.

En ese mismo orden, el ministro de Deportes, Danilo Díaz manifestó que esta entrega es producto de un esfuerzo en conjunto que realiza el movimiento deportivo junto al INVI, con el que se busca elevar la calidad de vida de los atletas dominicanos.

INVI cumplen con atletas; entregan vivienda a Fiordaliza Cofil

Cumpliendo con los atletas, el director general del Instituto Nacional de la Vivienda (INVI), ingeniero Mayobanex Escoto entregó este miércoles una vivienda a la atleta Fiordaliza Cofil, medallista de los Juegos Centroamericanos y del Caribe Barranquilla 2018. Cofil, quien forma parte del grupo de atletas destacados a los que el director del INVI en alianza con el Ministerio de Deportes prometió construir y reparar las viviendas, recibió un techo digno en el municipio de Guaymate, provincia La Romana.

Durante el encuentro en su nueva vivienda, al que asistieron autoridades locales, familiares y amigos para acompañar a Cofil a recibir las llaves y certificados, momento que la atleta aprovechó para manifestar que esta vivienda hace realidad el sueño de poder vivir en un techo digno para ella y su familia.

Dijo, además, que la misma representa tranquilidad y plena concentración para ella durante las competencias olímpicas.

Fiordaliza Cofil registró en el Campeonato Mundial de Atletismo Sub-20, en Tampere, Finlandia 2018, un récord de 3:34.09 (7mo en el relevo de 4×400), válido para nuevo récord nacional juvenil y superior del 4×400; luego fue parte del relevo que marcó 3:33.64 (4ta) en los Juegos Centroamericanos y del Caribe de Barranquilla y rompe el récord anterior superior, prevaleciendo el juvenil, de Tampere.

Director del INVI asiste a cena de gala empresarial de la parroquia San Antonio de Padua

El director general del Instituto Nacional de la Vivienda ingeniero Mayobanex Escoto, asistió a la celebración de la decimoséptima Cena de Gala Empresarial de la Parroquia Evangelizadora Mediática San Antonio de Padua, que contó con la presencia de la primera dama Cándida Montilla de Medina, junto a funcionarios, empresarios, comunicadores y feligreses.

En esta versión la actividad contó con la conferencia magistral "Evangelizar a través de la palabra y el testimonio" a cargo de monseñor Fausto Ramón Mejía Vallejo, obispo de la diócesis de San Francisco de Macorís.

Este encuentro tiene por objetivo compartir, disfrutar fraternalmente como hijos de Dios y, al mismo tiempo, apoyar y contribuir a la sostenibilidad de la parroquia mediática.

La invocación la realizó el reverendo padre Milcíades Florentino, mientras que la formal bienvenida la dio el reverendo padre Kennedy Rodríguez Monte de Oca, párroco de la Parroquia Evangelizadora Mediática San Antonio de Padua.

"Dios bendice nuestras vidas grandemente", dijo el padre Rodríguez Monte de Oca, tras agradecer el apoyo y destacar los logros producto de la cena de 2018, consistentes en equipos audiovisuales para la transmisión de las misas.

Entre los asistentes a la cena también figuran Radhamés Camacho, presidente de la Cámara de Diputados; Nelson Toca Simó, ministerio de Industria, Comercio y Mipymes.

Maritza López, directora del Instituto de Auxilios y Vivienda (INAVI) y el ingeniero Luis Alberto Pimentel, presidente del Patronato San Antonio de Padua.

Asimismo, patrocinadores, colaboradores, empresarios, funcionarios, comunidades, familias y fieles en general.

INVI y FONPER se unen para reparar viviendas en Santiago

El Instituto Nacional de la Vivienda (INVI) y el Fondo Patrimonial de las Empresas Reformadas (FONPER) se unieron para reparar y construir 214 casas a familias residentes en sectores vulnerables en Santiago de los Caballeros.

Mediante un convenio firmado por el presidente del FONPER, licenciado Fernando Rosa y el director general del INVI, ingeniero Mayobanex Escoto Vásquez, el FONPER otorga al INVI la donación de 64 millones de pesos para estas intervenciones.

Dicho acuerdo indica que una primera partida de 11 millones de pesos será entregada con la firma del mismo; el resto del dinero será desembolsado en base a los informes de cubicaciones de las reparaciones y/construcciones.

Al pronunciar unas palabras durante la firma del acuerdo, el ingeniero Mayobanex Escoto, destacó que el convenio es el segundo suscrito conjuntamente con el FONPER como parte de una alianza estratégica entre ambas instituciones para combatir la pobreza y mejorar las condiciones de vida de los sectores más vulnerables del país.

INVI entrega viviendas en Cotuí

Dotando de un techo digno a las familias dominicanas, el Instituto Nacional de la Vivienda (INVI) entregó nueve casas a igual número de beneficiarios de escasos recursos del municipio Cotuí, en la provincia Sánchez Ramírez.

Estas viviendas construidas completamente, forman parte de las políticas de gobierno que lleva a cabo el presidente Danilo Medina.

"Gracias señor Presidente por esta vivienda. Ahora sí voy a poder vivir tranquila, como la gente", dijo una de las beneficiarias al recibir su casa.

INVI entrega viviendas a familias de escasos recursos en Santo Domingo

Llevando bienestar a familias de escasos recursos, el Instituto Nacional de la Vivienda (INVI) entregó varias viviendas a familias que residían en condiciones inhumanas en la provincia Santo Domingo. Las viviendas ubicadas en Los Alcarrizos, de Santo Domingo Oeste, y las de Los Guaricanos, en Santo Domingo Norte, fueron entregadas por el director social del INVI, Mario Jacobs, junto a Carlos Calderón, encargado de Bono Habitacional, quienes actuaron en representación del director general de la institución, Mayobanex Escoto.

Durante las distintas entregas los beneficiarios agradecieron al Gobierno del presidente Danilo Medina, destacando que de la mano amiga que brinda el INVI han podido recibir una vivienda digna y segura. “La casa se me estaba cayendo arriba y yo no tenía cómo arreglarla. Gracias le doy a Dios, al presidente y al INVI por mi casita, ahora sí voy a poder estar tranquila”, dijo Maria Altagracia Castillo, de 72 años, al recibir una amplia vivienda en el sector El Suriel, de Los Guaricanos, en Santo Domingo Norte.

INVI inicia evaluaciones de viviendas y terrenos en San Juan tras Visita Sorpresa 254

Cumpliendo con las instrucciones del presidente Danilo Medina, en su Visita Sorpresa no. 254, una comisión del Instituto Nacional de la Vivienda (INVI) se reunió con comunitarios y autoridades del distrito municipal del Yaque y del municipio de Bohechío en la provincia San Juan, para realizar evaluaciones de viviendas y terrenos en beneficio de las familias necesitadas de dicha zona.

Durante un primer encuentro con los comunitarios, la comisión de INVI encabezada por el ingeniero Renso Cuevas, director de Construcción y Proyectos de la institución, en representación del director general Mayobanex Escoto, acompañó al viceministro administrativo de la Presidencia Juan Pumarol; al director del Fondo Especial para el Desarrollo Agropecuario (FEDA), Juan Francisco Caraballo y los demás representantes de las instituciones involucradas en esta Visita Sorpresa No. 254 en donde hicieron un recuento de lo aprobado por el presidente Medina en la Visita Sorpresa del pasado domingo 23 de junio, en San Juan.

"Hoy mismo iniciaremos los levantamientos de las viviendas junto al alcalde de Bohechío y del Yaque para identificar qué tipo de viviendas levantaremos aquí para dar solución al tema de vivienda", indicó Cuevas.

JULIO
2019

Director del INVI inaugura varias instalaciones en su sede central

Mejorando los espacios de trabajo de los servidores públicos, el director general del Instituto Nacional de la Vivienda (INVI), ingeniero Mayobanex Escoto, dejó inaugurado el nuevo Salón de Conferencias "Villa Esperanza", así como las remozadas áreas de la División de Cobros, Mejoramiento Social y el Comedor.

Las nuevas instalaciones, prometen servir como espacios de calidad donde los empleados del INVI puedan recibir capacitaciones y conferencias, además de realizar sus trabajos en un ambiente agradable.

Al ofrecer unas palabras a los presentes, el director general del INVI indicó que desde su llegada a la institución han realizado una serie de cambios, en las instalaciones, garantizando que los espacios de trabajos sean confortables para los empleados.

Salón de Conferencia "Villa Esperanza"

Cuenta con una galería de cuadros, moderno datashow, sistema de sonido, amplificación, cómodas sillas, moderno sistema de iluminación, ambientado todo en un moderno y espacioso lugar.

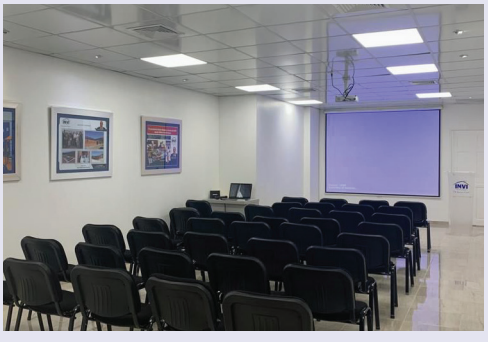

Comedor

En cuanto al área de comedor, se habilitó un espacio para que los empleados puedan degustar en él, sus alimentos, teniendo en el mismo, café, agua y área de bufete. Cuenta con mesas y sillas.

Área de Cobro

Mientras que en el área de Cobros se acondicionó y se organizó adecuadamente para ser estabilizadas para sus empleados y un mejor servicio a nuestros usuarios

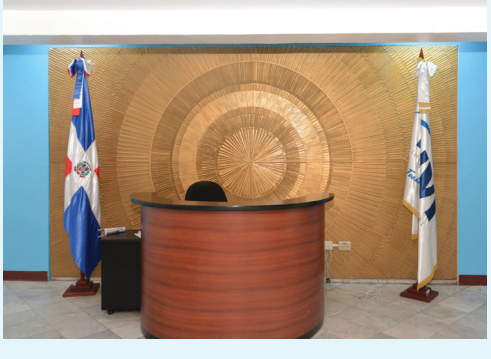

Área Mejoramiento Social

Aquí hicimos una transformación total, donde, con equipos inmobiliarios modernos, cada empleado tendrá su área confortable para realizar su trabajo cómoda y eficientemente.

Empleados INVI reciben taller capacitación del MAP sobre Carta Compromiso

Servidores públicos del Instituto Nacional de la Vivienda recibieron una capacitación sobre "La Carta Compromiso" con miras a su implementación en la institución.

El taller fue impartido por la analista Glennys Rosa, del Ministerio Administrativo de la Presidencia (MAP).

Con la elaboración de esta Carta Compromiso, los servidores públicos del INVI buscan presentar el pacto que asumen con los usuarios a la hora de que estos puedan solicitar un servicio.

INVI inicia construcción del proyecto Villa Esperanza Loma de Castañuelas, en Montecristi

El Gobierno a través del Instituto Nacional de la Vivienda (INVI), dio la primera palada que deja iniciados los trabajos para la construcción del proyecto habitacional Villa Esperanza Loma de Castañuelas, en la provincia Montecristi. Este proyecto sumará 42 unidades habitacionales, para el beneficio de las familias dominicanas.

El acto del Primer Palazo estuvo encabezado por el director general del INVI, ingeniero Mayobanex Escoto, quien adelantó que este proyecto contará con una segunda etapa que se sumará a los 42 apartamentos que están programados para construirse en Villa Esperanza, Loma de Castañuelas.

"Les adelanto que ésta es sólo la primera etapa del proyecto, ya que tenemos el espacio para una segunda etapa", dijo Escoto entre aplausos de los presentes quienes recibieron con júbilo la noticia. Manifestó que este proyecto forma parte de las políticas del gobierno del presidente Medina, que busca dotar de un techo propio a cada uno de los dominicanos.

Características del proyecto

Durante su discurso, explicó las características del proyecto, resaltando que cuenta con 42 unidades habitaciones con edificios de tres niveles, dos apartamentos por cada piso, con tres dormitorios, sala, comedor, cocina, balcón, baño, área de lavado, escaleras y áreas comunes.

Durante este acto de primer palazo, estuvieron presentes junto al director del INVI; el ingeniero Marcos Jorge Ventura, gobernador de la provincia de Montecristi; la doctora Hilda Cabrera Medrano, viceministra de Administración Pública (MAP); Ramón Antonio Pimentel Gómez, alias Moreno Arias, alcalde del municipio de Castañuelas; Apolinar Jiménez "Polincito", presidente del PLD en Castañuelas, y Marcelo Cordero, exgobernador de Montecristi. entre otros.

Director supervisa proyectos Las Matas de Santa Cruz

El director del Instituto Nacional de la Vivienda (INVI), ingeniero Mayobanex Escoto, realizó un recorrido de supervisión por el proyecto habitacional Villa Esperanza Las Matas de Santa Cruz, en la provincia Montecristi.

Durante este recorrido, Escoto junto a una comisión de técnicos e ingenieros de la institución pudieron constatar los avances de dicha construcción.

Villa Esperanza Las Matas de Santa Cruz, beneficiará a 42 familias ya que contará con igual número de apartamentos de 65 metros cuadrados repartidos en siete edificios de tres niveles cada uno.

La construcción de este proyecto se enmarca dentro del plan de viviendas de bajo costo que ejecuta el Gobierno en alianza con el sector privado para reducir el déficit habitacional en el país y democratizar el acceso de las familias a un techo propio.

INVI entrega viviendas reparadas a afectados por incendio en el sector San José del Distrito Nacional

El Instituto Nacional de la Vivienda (INVI) entregó los hogares reparados a las personas que sufrieron grandes pérdidas a causa de un incendio en el sector San José, de la carretera Sánchez, en el Distrito Nacional.

Esta entrega estuvo encabezada por el licenciado Abraham Martínez, asistente del director; el licenciado Franklin Pacheco, director de Programas Sociales y el ingeniero Guillermo Candelario, encargado de Mejoramiento Social, quienes actuaron en representación del director general del INVI, Mayobanex Escoto.

"Muchas gracias al director del INVI, Mayobanex y al presidente de la República, indicó Vianelis Jiménez Reyes, quien junto a su hija Yurandi perdieron todos sus ajuares incluyendo su vivienda consumida por el fuego.

Las reparaciones de estas viviendas, en donde una persona perdió la vida producto del siniestro, fueron realizadas mediante la Unidad de Acción Rápida de la institución, como parte de los trabajos que ejecuta el INVI en beneficio de los más necesitados.

INVI, MIDEREC y Plan Social entregan viviendas nuevas y equipadas al atleta Leonel de los Santos y su padre

Mediante una alianza estratégica para ir en auxilio del atleta Leonel de los Santos, el Instituto Nacional de la Vivienda (INVI) junto al Ministerio de Deportes y Recreación (MIDEREC) y el Plan Social de la Presidencia, entregaron una casa totalmente renovada y equipada al boxeador dominicano Leonel de los Santos y a su padre, quienes lo habían perdido todo durante un incendio.

"Estoy muy agradecido por mi casa, cuando a mí me llamaron y me dijeron que la casa se había quemado, yo me estaba volviendo loco en Colombia, pero cuando regresé la encontré en mejores condiciones que antes", dijo de los Santos.

En tanto que el director del INVI, explicó en qué consistió la intervención que se hizo en la vivienda, destacando el nuevo techo, el piso de cerámicas y la excelente instalación eléctrica con que ahora cuenta la vivienda. En tanto que el ministro de Deportes, Danilo Díaz valoró el trabajo realizado por el INVI, destacando la calidad de la reparación y el espacio aprovechado.

De los Santos participó en los pasados Juegos Olímpicos de Río, en el 2016; en el 2017 fue reconocido como Boxeador del Año; ganó medalla de bronce en los Juegos Centroamericanos y del Caribe, Barranquilla 2018 y durante su carrera profesional ha sumado importantes medallas que han puesto en el alto la Bandera Nacional en tierras extranjeras.

Director supervisa obras en el sector de Invivienda

El director general del INVI, Mayobanex Escoto, realizó un recorrido de supervisión por el proyecto habitacional que se levanta el sector de Invivienda, Santo Domingo Este.

Escoto se apersonó junto a una comisión de técnicos de la institución en donde evaluaron los avances de la construcción de estos 16 apartamentos.

INVI y Despacho de la Primera Dama entregan 23 viviendas en la provincia Independencia

INDEPENDENCIA.- En una alianza estratégica con el Despacho de la Primera Dama, el Instituto Nacional de la Vivienda (INVI), entregó 23 nuevas casas a familias que residían en extrema pobreza en el barrio Japón, municipio La Colonia y en Brisas del Río, municipio Duvergé, Provincia Independencia.

Las viviendas fueron entregadas durante dos actos realizados en dichos lugares, en donde además, los presentes pudieron constatar el antes y el después de las condiciones en que vivieron y van a vivir ahora los beneficiarios.

Las actividades estuvieron encabezadas por el director del INV, Ing. Mayobanex Escoto, junto a la gobernadora civil, la profesora Altagracia González y Yetty Guzmán, encargada del Programa Servicio al Ciudadano, del Despacho de la Primera Dama.

Durante la entrega de estas viviendas, el director general obsequió igual número de estufas y cilindros de gas, en beneficio de estas familias de escasos recursos.

Al ofrecer unas palabras a los beneficiarios, Escoto, indicó que ambos proyectos de viviendas, tanto el del barrio Japón como en Brisas del Río, tendrán una segunda etapa, en la que se buscará poder reparar o construir viviendas dignas.

En los diferentes actos realizados en la provincia Independencia, estuvieron presentes además el alcalde sección Japón, Wilfredo Medrano (Serafim); el dirigente comunitario Américo Mancebo.

Empleados INVI reciben capacitación sobre Manejo del Tiempo

Los empleados del Instituto Nacional de la Vivienda (INVI) recibieron una capacitación de sobre el manejo y el uso efectivo del tiempo, como organizarlo dentro y fuera del espacio laboral.

Durante la jornada de aprendizaje, llevada a cabo por facilitadores del Instituto Nacional de Formación Técnico Profesional (INFOTEP), los colaboradores del INVI pudieron aprender a cómo priorizar sus actividades y poder cumplir con ellas en su gran mayoría.

La jornada estuvo complementada con mensajes teóricos, así como actividades grupales e interactivas.

INVI elimina más de 1,500 fogones durante operativo en Hato Mayor y El Seibo

Durante un intenso operativo de dos días consecutivos por las provincias Hato Mayor y El Seibo, el Instituto Nacional de la Vivienda (INVI) eliminó más de 1,500 fogones de leña y carbón, como parte de los trabajos sociales que lleva a cabo la institución a favor del medio ambiente.

El operativo estuvo encabezado por el director general del INVI, ingeniero Mayobanex Escoto, quien destacó que con estas entregas la institución cumple con las metas presidenciales del gobierno del presidente Danilo Medina, que busca eliminar todos los fogones de leña y carbón del país.

En cada uno de los puntos de entrega, realizadas en: Vicentillo, Villa Guerrero y Cañada de La Vaca del Seibo y en el municipio Hato Mayor, El Valle y Sabana de la Mar de la provincia Hato Mayor los beneficiarios de este programa recibieron un combo de estufa, tanque de gas, regulador y manguera.

Los beneficiarios del programa "Cambio de Fogón por Estufa" serán inscritos, además, en el plan de Bono Gas y Solidaridad que realiza el SIUBEN, como parte de los acuerdos interinstitucionales que el INVI sostiene, según indicó Escoto.

"Estamos trabajando para eliminar todos los fogones del país y en lo que va de año ya hemos eliminado más de 20 mil. Tenemos un compromiso con el medio ambiente", manifestó Escoto

Director del INVI supervisa construcción de viviendas en Miches y Sabana de la Mar

El director general del Instituto Nacional de la Vivienda (INVI), ingeniero Mayobanex Escoto Vásquez, realizó un recorrido de supervisión por dos proyectos habitacionales que construye la institución en la provincia El Seibo y Hato Mayor.

En el municipio de Miches, Escoto Vásquez inspeccionó la edificación de 112 viviendas de bajo costo, las cuales beneficiarán a igual cantidad de familias y cuya entrega a los beneficiarios está proyectada para las próximas semanas.

La construcción de los apartamentos, ubicados en la carretera Miches-Uvero Alto, tuvo un costo de RD$27.3 millones y constan de dos habitaciones, baño, sala, comedor, área de lavado y servicios básicos.

Asimismo, el funcionario supervisó el proyecto que levanta el INVI en el municipio de Sabana de la Mar, en Hato Mayor, en cual consta de 96 apartamentos a un costo de RD$26.5 millones.

Ambos proyectos habitacionales están dirigidos a personas de escasos recursos económicos que residen en zonas vulnerables y damnificados de desastres naturales.

Durante el recorrido, el director del INVI estuvo acompañado de funcionarios de la institución y los ingenieros contratistas de ambos proyectos.

INVI entrega nueve viviendas en Ramón Santana, provincia San Pedro de Macorís

Nueva familias felices con la entrega estas viviendas de la mano del director general del Instituto Nacional de la Vivienda (INVI), ingeniero Mayobanex Escoto Vásquez, en el municipio Ramón Santana, en la provincia San Pedro de Macorís.

El funcionario declaró estas familias dejarán de sufrir y pasarán a tener un techo digno, durante uno de los actos de entrega, realizado en la comunidad Paso del Medio.

"Estas casas normalmente son invivibles y ya, a partir de ahora, cambia el panorama de ustedes que están recibiendo en nombre del presidente Danilo Medina, a través del INVI, estas viviendas", manifestó el funcionario.

Rafaela Leonardo, una de las beneficiadas con la reconstrucción, agradeció al INVI y a la gestión del presidente Medina por la reparación de su casa.

"Esta casa estaba casi cayéndose. La madera estaba podrida y cuando llovía uno se mojaba. Cuando había un ciclón uno tenía que irse a la escuela", relató Leonardo al recibir las llaves y certificado de su nueva vivienda.

Además de la entrega de las unidades habitacionales, el Instituto Nacional de la Vivienda también les entregó una estufa con su respectivo tanque de gas a cada una de las familias beneficiadas.

MAPA DE PROCESOS DEL INSTITUTO NACIONAL DE LA VIVIENDA

INVI
INSTITUTO NACIONAL DE LA VIVIENDA
Techo digno para la gente

Logros Departamentales

DIRECCIÓN ADMINISTRATIVA

Referencia del proceso	Mes	Descripción de la Contratación
INVI-CCC-CP-2018-0011	Octubre	Construcción de una (1) vivienda en el municipio de Duvergé, provincia Independencia (Lote 1)
INVI-CCC-CP-2018-0011	Octubre	Construcción de dos (2) viviendas en el municipio de Boba, provincia María Trinidad Sánchez (Lote 2)
INVI-CCC-CP-2018-0011	Octubre	Construcción de una (1) vivienda en Don Bosco, Distrito Nacional (Lote 3)
INVI-CCC-CP-2018-0011	Octubre	Remodelación oficina regional, provincia Santiago (Lote 4)
INVI-CCC-CP-2018-0011	Octubre	Construcción de calles, aceras y rehabilitación del sistema de agua potable, en Villa González, provincia Santiago (Lote 5)
INVI-CCC-CP-2018-0011	Octubre	Construcción de calles y parques en el proyecto El Duro, provincia Montecristi (Lote 6)
INVI-CCC-CP-2018-0011	Octubre	Construcción de una (1) vivienda en la localidad de Hato Nuevo, municipio Los Alcarrizos, provincia Santo Domingo (Lote 7)
INVI-CCC-CP-2018-0011	Octubre	Construcción de obras y rehabilitación de acceso Ranchedero, Guayubín, provincia Montecristi (Lote 8)
INVI-CC-CP-2019-0001	Abril	Adquisición de data storage para aumentar la capacidad almacenamiento de los servidores
INVI-CC-CP-2019-0002	Mayo	Compra de materiales de construcción para ser utilizados en las diferentes reparaciones de viviendas que realiza la Institución
INVI-CC-CP-2019-0004	Mayo	Compra de agregados para los diferentes casos de construcción y reparaciones realizados por la Institución
INVI-CC-CP-2019-0005	Julio	Construcción y reparación de viviendas en La Cañitas, Padre las Casas, prov. Duarte y Las Guázumas en Samaná
INVI-CC-CP-2019-0006	Julio	Adquisición de sistema de seguimiento y geolocalización de proyectos, solares y viviendas
INVI-CC-CP-2019-0007	Julio	Compra de madera para las diferentes reparaciones de viviendas que realiza esta Institución
INVI-CC-CP-2019-0007	Julio	Compra de agregados para los trabajos de construcción y reconstrucción realizados por la Institución
NVI-CCC-LPN-2019-0001	Junio	Compra de estufas de mesas y tanques de gas con sus reguladores

Durante el último cuatrimestre del año 2018 y el primer semestre de 2019, la Dirección Administrativa continuó trabajando para que la institución pueda cumplir con uno de los objetivos de la gestión del director general, ingeniero Mayobanex Escoto, que es que cada uno de los dominicanos que vive en condiciones deplorables tenga un techo digno, además de dar cumplimiento a una de las metas establecidas por el presidente de la República, Danilo Medina, sobre la eliminación de la leña y carbón para cocinar, a nivel nacional.

Para esto, algunas de las acciones que ha llevado a cabo la Dirección, han sido los procesos de licitación o comparación de precios para la contratación de ingenieros y empresas constructoras, así como la adquisición de materiales para la intervención, mediante la Unidad de Acción Rápida, de viviendas en todo el país.

En ese sentido, a continuación describimos los procesos que se han realizado con estos fines durante el último trimestre del año 2018 y el año 2019.

No.	PROVINCIA	ESTUFAS Y TANQUES	
		2018	2019
1	AZUA	N/A	382
2	BARAHONA	960	N/A
3	BAHORUCO	536	N/A
4	DAJABÓN	700	828
6	DUARTE	N/A	695
7	ELIAS PIÑA	1495	990
9	ESPAILLAT	346	628
11	HERMANAS MIRABAL	673	N/A
12	INDEPENDENCIA	392	N/A
13	LA ALTAGRACIA	N/A	601
14	LA ROMANA	N/A	170
15	LA VEGA	N/A	567
18	MONTE PLATA	408	823
19	MONTE CRISTI	761	64
22	PUERTO PLATA	690	656
23	SAMANA	386	15
24	SANCHEZ RAMIREZ	599	7
25	SANTIAGO	780	742
27	SANTO DOMINGO	37	10
28	SAN CRISTÓBAL	N/A	309
29	SAN JOSÉ DE OCOA	491	250
30	SAN JUAN	1064	892
31	SAN PEDRO DE MACORIS	198	N/A
32	VALVERDE	431	187
	SUB-TOTAL	10,947	8,816
	TOTAL	19,756	

Por otra parte, una de las metas presidenciales es la eliminación para cocinar del carbón y la leña en cada uno de las provincias del país. En ese orden, se adquirieron 10,000 de estufas de mesa, con sus respectivos tanques de gas, en 2018, mediante licitación, a las cuales se suman las 8,816 entregadas durante el año 2019.

ACUERDO FONPER-INVI (2019)

Se suscribió un acuerdo en el mes de junio con el Fondo Patrimonial de las Empresas Reformadas (Fonper) y el Instituto Nacional de la Vivienda (INVI), para la reparación y construcción de 214 casas en Santiago, con una inversión de RD$64,030,228.91, recursos que fueron aportados por la primera, mientras que la segunda se encargó de la intervención de las residencias.

DIRECCIÓN JURÍDICA

Certificados de Títulos	Consultas Jurisdicción Inmobiliaria	Certificaciones de Estados Jurídicos
73	286	143

La Dirección Jurídica ha realizado los siguentes trabajo:

Depuración y Gestión de 73 Certificados de Títulos, de los cuales salieron a nombre de particulares 54 y 19 a nombre del INVI, estos últimos para ser transferidos a favor de los beneficiarios saldados.

- Gestión de Certificaciones de Estado Jurídico de Inmuebles 0143
- Investigaciones realizadas en la Jurisdicción Inmobiliaria 0286
- Gestión de Certificación de Propiedad Inmobiliaria ante la DGII 0016

Detalles	Cantidad de Títulos
Expediciones de nuevos Certificados de Títulos (Duplicados del dueño) por pérdida del anterior.	9
Certificado de Título, mediante el Plan Nacional de Titulación	36
Certificado de Titulo gestionado a través de esta Unidad	28
Total Certificados obtenidos a la fecha	73

ACUERDOS FIRMADOS POR EL INVI CON ENTIDADES NACIONALES

1. INVI-CEA

"Convenio Interinstitucional entre el Instituto Nacional de la Vivienda (INVI) y el Consejo Estatal de Azúcar (CEA), suscrito el 11 de diciembre, 2018".

Objetivo: Colaboración mutua para la construcción y reparación de viviendas.

2. INVI-EGEHID

"Acuerdo de Colaboración y Cooperación Interinstitucional entre La Empresa de Generación Hidroeléctrica Dominicana (EGEHID) y el Instituto Nacional de la Vivienda (INVI), suscrito el 12 de diciembre, 2018".

Objetivo: Colaboración mutua para la construcción y reparación de viviendas.

3. INVI-FARD

"Acuerdo Interinstitucional entre el Instituto Nacional de la Vivienda

(INVI) y la Fuerza Aérea de la Republica Dominicana (FARD), suscrito el 28 de mayo, 2019".

Objetivo: Colaboración mutua para la construcción y reparación de viviendas.

4. INVI-DNCD

"Acuerdo Interinstitucional entre el Instituto Nacional de la Vivienda (INVI) y la Dirección Nacional de Control de Drogas (DNCD), suscrito el 05 de junio, 2019".

Objetivo: Colaboración mutua para la construcción y reparación de viviendas.

5. INVI-FONPER

"Convenio Interinstitucional entre el Fondo Patrimonial de la Empresas Reformadas (FONPER) y el Instituto Nacional de la Vivienda (INVI), suscrito el 06 de junio, 2019".

Objetivo: Colaboración mutua para la construcción y reparación de viviendas.

6. INVI-SENASA

"Acuerdo Interinstitucional entre El Instituto Nacional de la Vivienda (INVI) y el Seguro Nacional de Salud (SENASA), suscrito el 25 de junio, 2019".

Objetivo: Colaboración mutua para la construcción y reparación de viviendas.

7. INVI-FUNDACIÓN SUR FUTURO

"Acuerdo Interinstitucional entre El Instituto Nacional de la Vivienda (INVI) y el Seguro Nacional de Salud (SENASA), suscrito el 29 de marzo, 2019".

Objetivo: Colaboración mutua para la construcción y reparación de viviendas.

CONTRATOS DE VIVIENDAS, PISOS Y OTROS

267 Contratos de Donación de viviendas correspondientes a los siguientes proyectos:

1. Villa Esperanza Cana Chapetón, Montecristi.
2. Villa Esperanza La Soledad, Moca.
3. Villa Progreso El Duro, Montecristi.
4. Villa Progreso Juancho, Pedernales.
5. Villa Progreso La Colonia, Pedernales.
6. Villa Progreso Las Clavellinas, Azua.
7. Villa Progreso Mella, Independencia.
8. Villa Progreso Montecristi, Montecristi.
9. Villa Progreso Nizao, Peravia. •

- Contratos de Venta de Inmuebles. 0052
- Contratos de Obras. 0012
- Adendum a Contratos De Obras. 0169
- Contratos de Suministros 0019
- Contratos Viviendas liquidadas, por causas diversas 0075
- Contratos de Transferencia Interna de Inmuebles 0098

CERTIFICACIONES

- Certificación de Acta de Liquidación de Inmueble .0048
- Certificaciones Constancia Saldo 0220
- Certificación no Objeción al Bien de Familia, a solicitud de beneficiarios con Certificados de Títulos 0188
- Certificaciones de Estado Jurídico de Inmuebles. . . .0143
- Certificación de Propiedad Inmobiliaria ante la DGII 0016
- Certificaciones de condonación de deudas 3,216

ACTIVIDADES PROCESALES

En la Dirección Jurídica del INVI, a través de su Unidad de Litigios, se han realizado y dado seguimiento constante a las actividades procesales derivadas de las tareas cotidianas que desarrolla esta institución, pudiendo cuantificar las siguientes:

a. Actos de Acuerdo de Oposición 0017
b. Acuerdos de Pago. 0063
c. Audiencias Asistidas . . . 0410
d. Citaciones por motivo de conflictos. 0237
e. Conflictos concluidos por acuerdo entre las partes. .0168

f. Recibo de Descargo Pago Prestaciones Laborales . .0165

g. Remisión de Notificación sobre oposición de expediente .0017

PROYECTOS ENTREGADOS ARCHIVADOS

- INVI Las Clavellinas. . . . 0062
- INVI Villa Esperanza la Soledad 0091
- INVI Villa Progreso El Maizal 0065
- INVI Villa Progreso El Limón 0062
- INVI Villa Progreso Nizao0101

OTROS TRABAJOS REALIZADOS

- Total de clientes/ciudadanos atendidos 6,549
- Total de Renuncia interna de bien de Familia Autorizadas 0059

LOGROS ALCANZADOS

La Dirección Jurídica del INVI con el objetivo de brindar cada día un mejor servicio a nuestros clientes/ciudadanos, siempre en consonancia con las metas presidenciales, ha venido desarrollando a lo largo de este período algunos cambios, tanto estructurales como organizacionales, siendo los principales:

- Ampliación del horario de asistencia legal con respecto al horario ordinario de servicio, de hasta las cinco de la tarde (5:00 P.M.).
- Ampliación y reorganización de la recepción de la Dirección Jurídica, lo que la convierte en un lugar más acogedor y confortable para nuestros clientes/ciudadanos que nos visitan a diario.
- Organización, cuantificación e inventariado de los Certificados de Títulos de Propiedad, de los inmuebles otorgados por el INVI que se encuentran en nuestros archivos, lo que nos permite localizarlos e identificarlos de manera más rápida, brindando así un mejor servicio a nuestros clientes/ciudadanos.
- Registros computarizados de las visitas de los clientes/ciudadanos.
- Registros computarizados de los servicios solicitados por nuestros clientes/ciudadanos, con lo que podemos agilizar y dar seguimiento a dichas solicitudes, consiguiendo tiempo de respuesta más oportuno.

OBJETIVOS PROYECTADOS POR ALCANZAR DURANTE LOS MESES AGOSTO-DICIEMBRE DEL PRESENTE AÑO

La Dirección Jurídica del Instituto Nacional de la Vivienda (INVI), está comprometida en mantener los más altos niveles de calidad y eficiencia en los servicios que brinda a los clientes/ciudadanos que cada día visitan nuestras instalaciones, para seguir logrando un mayor número de titulación de propiedades y de gestión oportuna a la lograda en períodos anteriores, así como ser parte integral en el seguimiento y consecución de las metas presidenciales, que incluyen el Plan Nacional De Titulación de las propiedades del INVI.

Continuar con la organización eficiente de los títulos de propiedad otorgados a los beneficiarios y adquirientes de los inmuebles de esta institución, y la identificación de los problemas que impiden la gestión efectiva de titulación de solares y viviendas, logrando con esto la titulación a favor de los beneficiarios y protegiendo el derecho de propiedad.

Es de interés de la Dirección Jurídica del INVI, comprometernos cada día con el desarrollo de mecanismos de interacción entre las diferentes direcciones o departamentos de la institución, a fin de agilizar y eficientizar los procesos originados con motivo de los servicios solicitados por nuestros clientes/ciudadanos, en la gestión de los inmuebles adquiridos en las diferentes modalidades establecidas, y con esto seguir dando respuesta en tiempos cada vez más cortos y oportunos.

DIVISIÓN DE CATASTRO Y MENSURA

Entre los logros obtenidos por la Dirección de Construcción y Proyectos del INVI, entre septiembre de 2018 y julio de 2019, figuran al menos 142 inspecciones realizadas a los diferentes proyectos, 24 linderos y 71 avalúos.

INSPECCIONES REALIZADAS

Proyecto	Cant,
Invivienda – Santiago	63
Invivienda – Santo Domingo	3
Juan Pablo Duarte	6
Lotes y Servicios	10
Invi – Resure	3
Salomé Ureña	5
Altos del Invi - Santiago	1
Madre Vieja Sur, San Cristobal	8
Villa Guerrero, El Seibo	9
Invi – Cea – Gana	3
Invi – Hainamosa	1
Invi – Cea Catarey, Villa Altagracia	2
Las Javillas, Cambita Garabito	2
Cancino II	2
Invi – Cea, San Luis	1
Invi – San Carlos, La Romana	1
Invi – La Romana	1
Catarey, Villa Altagracia	1
Invi – Sabana Perdida	3
Invi – Los Mina	3
Invi – Majagual, Sabana Perdida	1
El Caliche, Cristo Rey	2
Quinto Centenario	1
Hainamosa	1
Los Alcarrizos III	1
Invi – Liberación	1
Invi – Cea, Boca Chica	1
Honduras del Oeste	1
Villa Olimpica –San Fco. de Macoris	1
Parque del Este	1
Los Trinitarios	1
Invi – Villa Liberación, El Tamarindo	1
Invi Constitución	1

AVALÚOS REALIZADOS

Proyecto	Cant.
Cancino II	3
Invi – La Romana	1
Invi – La Colonia Constanza	1
Lotes y Servicios	4
Invivienda – Santo Domingo	22
Invivienda – Santiago	15
Altos del Invi - Santiago	1
Jobo Bonito	2
Los Alcarrizos III	2
Madre Vieja, San Cristóbal	1
Invi – Los Molinos, Villa Duarte	1
Plan de Emergencia, El Seibo	2
Villa Olímpica, San Fco. de Macorís	2
Sabana Perdida	1
Parque del Este	1
Gregorio Luperón	1
Juan Pablo Duarte	4
Enriquillo Barahona	1
Invi – Los Alcarrizos	1
Invi – Bid Plan III, Puerto Plata	1
26 de Enero, Guaricano	1
Invi – Cea – Gana	1
Hermanas Mirabal	1
Cancino I	1

LINDEROS REALIZADOS

Proyecto	Cant.
Juan Pablo Duarte	5
Invivienda – Santo Domingo	1
Los Alcarrizos III	1
Villa Olimpica Santiago	1
Sabana Perdida	2
La Javilla, Cambita Garabito	1
Villa Olímpica, San Fco. de Macorís	1
Cancino II	2
Invi – Catarey, Villa Altagracia	1
Lotes y Servicios	1
Honduras del Oeste	1
Honduras del Norte	1
Salomé Ureña	1
Enriquillo Barahona	1
Cancino I	1

DIRECCIÓN DE TECNOLOGÍAS DE LA INFORMACIÓN Y COMUNICACIÓN

Equipos y servicios nuevos

Durante el período septiembre 2018 a julio de 2019, el Departamento de Tecnología del Instituto Nacional de la Vivienda (INVI) integró diferentes equipos para el área de los servidores, los mismos fueron utilizados para actualización y mejoras a nivel de velocidad y capacidad de almacenamiento, así como la seguridad de la data de la institución.

Igualmente, el Departamento se encuentra realizando trabajos para simplificar los

procesos de los servicios que brinda el INVI y contribuir a la automatización de los mismos.

- Adquisición anti-Ramsonware: esta solución fue implementada para mayor seguridad en nuestros equipos. El mismo protege 251 computadores existentes en nuestra institución de posibles "Ransomware" maliciosos que pueden atacar nuestra data, bloqueando los equipos y de esta manera quitándonos el control total sobre los mismos, pudiendo dársele un mal uso a la información manejada.

- Renovación de licencia Firewall Fortigate: esta modernización fue adquirida para fines de protección en el área de nuestros servidores, para el control eficaz de virus, detentando virus gusanos y otras amenazas basadas en contenido sin afectar el rendimiento de la red.

- Actualización Storage HP: esta renovación incluye 64GB de memorias adicionales para dos servidores HP ProLiant, novena generación, y las actualizaciones Upgrade versión "Vmware 6 to 6.7 U2-Upgrade Vcenter" a la versión 6.7, dicha actualización se implementó para mejora en la compatibilidad y funcionamiento del Storage HP MSA2040.

- CERTIFICACIÓN A2: La NORTIC A2 es la norma para la creación y administración de portales web del Gobierno dominicano. Esta norma indica las directrices y recomendaciones que debe seguir nuestra institución como organismo del Gobierno dominicano para la creación y gestión de nuestro portal, la versión móvil del mismo y el sub-portal de Transparencia, con el fin de lograr una forma visual y navegación web homogénea. Fue implementada en nuestra Institución en este periodo para mejor manejo en los reglamentos y normas del Estado.

- Proceso de simplificación de trámites: estamos trabajando en simplificar todos los procesos de los servicios de la institución para que así el ciudadano se encuentre más cómodo y los procesos sean asequibles.

- Automatización de servicios: estamos trabajando con la automatización de los servicios, poniendo las solicitudes de servicios en línea, de manera que el ciudadano ahorre tiempo y pasos en las solicitudes.

Infraestructura: en el área de infraestructura se ha realizado la

instalación del nuevo cableado para la remodelación del área de los ingenieros en el edificio nuevo. En la misma fueron instaladas las conexiones para la distribución de 30 salidas de red para fines de instalación de equipos tecnológicos.

Equipamiento de cableado y equipos tecnológicos en el nuevo salón Villa Esperanza, en el tercer piso.

Telefonía: implementación de telefonía Voz IP en la regional Norte (Santiago). La telefonía en nuestra oficina regional se manejaba con una Central Nortel, que superaba los 40 años de funcionamiento. En la actualidad, nuestra nueva central, implementada por voz IP, está a la vanguardia, haciendo una nueva distribución en los diferentes departamentos con la tecnología actual.

Seguridad: fue implementado por primera vez en la oficina regional Norte (Santiago) el sistema de vigilancia y monitoreo con cámaras de excelente calidad y buen alcance, dándonos así un sistema fiable de vigilancia ante cualquier eventualidad.

DEPARTAMENTO DE PROGRAMAS SOCIALES

En cumplimiento a la principal misión del INVI, la Gerencia Social y de Vivienda realizó 644 levantamientos en varios municipios del país y entregó 28 casas, luego de ser reparadas o reconstruidas por la institución.

LEVANTAMIENTOS REALIZADOS POR LA GERENCIA SOCIAL Y VIVIENDA

No.	PROVINCIAS	TOTAL DE VIVIENDAS
1	Provincia Independencia	150
2	Padre Las Casas Provincia Azua	74
3	Santo Domingo Este Boca Chica	1
4	Santo Domingo Norte Sabana Perdida	365
5	Bonao Provincia Monseñor	54
	Total general de viviendas levantadas	644

LISTADO DE LA VIVIENDA ENTREGADA POR LA GERENCIA SOCIAL Y VIVIENDA

No.	PROVINCIAS	TOTAL
1	Santo Domingo Este (Entrega De Viviendas)	2
2	Villa Duarte Santo Domingo Este (Entrega)	3
3	Barrio Nuevo Santo Domingo Norte (Entrega De Viviendas)	2
4	San Jose De Ocoa (Entrega De Viviendas)	6
5	San Cristobal Provincia San Cristobal (Entrega De Viviendas)	2
6	Moca Provincia Espaillat	10
7	Distrito Nacional	3
	Total General De Viviendas Entregadas	28

GERENCIA DE REVISIÓN Y ANÁLISIS

La Gerencia de Revisión y Análisis del INVI es la responsable de supervisar y controlar el cumplimiento de las políticas, los sistemas y los procedimientos financieros y contables de la institución, así como medir y evaluar su aplicación, coordinando con las áreas de acciones correspondientes.

Para lograr la eficiencia en esta área, y con el objetivo de que las operaciones de la institución cumplan con los requisitos exigibles por cada una de las leyes que nos rigen y los diferentes estamentos revisores del Estado, como son la Contraloría General de la República y la Cámara de Cuentas, el departmento ejecutó una serie de trabajos entre septiembre de 2018 y julio de 2019.

Realizamos continuamente auditorias en el área financiera y de proyectos de obras en ejecución.

a) En el área financiera.

- Revisar las solicitudes de pagos, observando que cuenten con todo el procedimiento.
- Verificar que los cheques emitidos de las diferentes cuentas bancarias, observando que estén amparado de todas las documentaciones que lo sustentan.
- Inspeccionar las órdenes de compras emitidas por la institución, observando que cumplan con todo lo requerido en la Ley de Compras y Contrataciones.
- Comprobar las dietas por viáticos, verificando el tiempo de estadía y los valores que les corresponden, según las disposiciones y tablas de pagos.
- Revisar las nóminas del personal fijo, militar y pensionado, validando los valores de las misma y verificando las altas y bajas que se dieron en cada uno de los meses.
- Chequear los depósitos diarios, cruzándolo con los recibos de los ingreso emitidos.
- Examinar las conciliaciones bancarias, de cada una de las cuentas bancarias.
- Revisar los fondos fijos reponibles (caja chica, fondo para dietas, obras por administración, entre otras), haciendo arqueos sorpresivos mensuales.
- Observar constantemente los valores disponibles en cada una de las cuentas bancarias, a fin de evitar la emisión de cheques sin fondos.
- Revisar las cuentas por cobrar de los contratistas, verificando los valores adeudados.
- Supervisar la ejecución de inventario de mobiliario, equipos y suministro, efectuando, los aportes correspondientes e informando sus resultados.
- Evaluar los sistemas, procedimientos y métodos de controles administrativos

y financieros establecidos y hacemos las sugerencias en aquellos casos en que se considere necesario su modificación y que tiendan al perfeccionamiento de los mismos.

b) En el área de proyectos de obras.

- Revisar los presupuestos de las obras.
- Examinar y subir a la Contraloría de la República los contratos y enmiendas a las obras.
- Revisar las cubicaciones de las obras.
- Evaluar los expedientes de los contratistas, que cumplan con todos los requerimientos exigidos.
- Efectuar visitas periódicas a los proyectos, para constatar que el avance de las obras se corresponden con lo reportado en la cubicación.
- Comprobar los expedientes de obras en ejecución y terminación.
- Revisar y supervisar la recepción y uso de los materiales en los operativos de reconstrucción y mejoramiento de viviendas. Así como los pagos que se realizan a los trabajadores de dicho operativo.

Como asesor de la Dirección General

- Apoyar y asesorar a la Dirección General en aspectos relativos a las definiciones de normas y procedimientos.
- Elaborar informes sobre los trabajos realizados, con las excepciones encontradas en la aplicación de los procedimientos.

SECCIÓN DE TRANSPORTACIÓN

Con el propósito de lograr una mayor y mejor movilidad del personal del Instituto Nacional de la Vivienda (INVI) que debe trasladarse por todo el país a labores de la institución, el departamento de Transportación ha incorporado durante 2019 varios vehículos a la flotilla.

Además, el departamento añadió nuevo personal y servicios para el mantenimiento de las unidades.

1. A principios de 2019 el departamento de Transportación contaba con seis camiones de la Unidad de Acción Rápida y dos camionetas (disponibles), cifra que en la actualidad es de cuatro, luego de que se repararan algunos de estos vehículos, que estaban en talleres por diversas razones. Asimismo, se incorporó una jeepeta para el servicio de transportación, para un total de cinco vehículos disponibles.
2. Se contrató personal para la vigilancia del parqueo de la institución.
3. Se adquirieron los servicios de un lavadero de vehículos para el mantenimiento de la flotilla de la institución.

SUBDIRECCIÓN DE COOPERACIÓN INTERNACIONAL

Entre los logros que destaca la Subdirección de Cooperación Internacional, de septiembre de 2018 a julio de 2019, está la realización de varios cursos taller sobre derechos humanos, dirigido a contratistas de la institución, sus empleados y sectores impactados por los proyectos de la institución.

1- Realización de un curso taller sobre los derechos humanos y la empresa. En este curso vimos la necesidad de que nuestra institución pueda exigir a los contratistas de obras y compras el cumplimiento de los mismos, de sus empleados y de los sectores impactados por los proyectos, para así cumplir con la resolución de la ONU sobre este tema.

2- Realización de un curso taller sobre Defensores de los Derechos Humanos, en la Cancillería, con el apoyo de la Cooperación Española y la Dirección de Derechos Humanos de Guatemala.

3- Partición en el foro regional "Los grandes retos de la recuperación comunitaria y de la reconstrucción material en zonas afectadas por los desastres de origen natural", realizado en la semana del 22 al 24 de octubre de 2018, en Ciudad México, organizado por el Fondo México-Chile, la Agencia Mexicana de Cooperación Internacional para el Desarrollo y la Cooperación Chilena para el Desarrollo.

Nuestra representación envió un documento titulado: "Experiencia en viviendas de interés social para los sectores vulnerables y vivienda de bajo costo en República Dominicana". Se realizaron dos presentaciones, una con este título y las buenas prácticas de República Dominicana en este sector, la prevención, mitigación y recuperación ante desastres, a cargo de Jinmy Garcia Tejada, y otra exposición sobre "Los sistemas, protocolos de emergencia y arquitectura en República Dominicana", a cargo de Robert Infante Madera.

Cada país presentó y envió un documento donde explicó su experiencia en cada tema, colocó esta experiencia en el tiempo, argumentaron las decisiones de política pública que orientaron las intervenciones, se demostró cuantitativamente y cualitativamente los efectos de sus programas, intervenciones, y, en cada caso, los indicadores, evaluaciones o cualquier otro mecanismo que permita medir la efectividad de sus acciones.

México y Chile presentaron sus buenas prácticas sobre Desastres y Catástrofes, recuperación comunitaria, planificación territorial, normativas de edificaciones y el plan de respuestas frente a desastres, enfocados a terremotos. Presentaron casos emblemáticos y los sistemas, protocolos de emergencias y arquitectura.

Se decidió como resultado del foro crear una red regional permanente de cooperación e intercambio de experiencias en el área de todos los países participantes e invitados.

Chile manifestó el interés de invitarnos a un curso anual que realizan sobre construcciones anti sísmicas y protección.

Los países participantes del foro fueron: México, Chile, Cuba, Nicaragua, Perú, El Salvador, Honduras, Guatemala, Ecuador, y República Dominicana.

Análisis y propuestas sobre los términos de referencia de la asistencia técnica del Proyecto BEI y la Comisión Europea, noviembre 2018.

Análisis y observaciones de la propuesta del contrato entre el Estado dominicano y el Banco Europeo de Inversiones, en noviembre de 2018.

Se está a la espera de la compañía y los consultores para la asistencia técnica que realizará los estudios: hidrológicos, sísmicos, impacto ambiental y riesgos, diseños. Así como la supervisión del proyecto y la capacitación del proyecto BEI, Comisión Europea, República Dominicana.

Seguimientos a los levantamientos de reparación y construcción de viviendas con necesidades en la provincia Las Altagracia, en octubre de 2018

Sugerencia para la conclusión sobre los derechos humanos y la empresa en los contratos de obras y compras de la institución, 10 de octubre de 2018

Términos de referencia de la Asistencia Técnica del Proyecto BEI y la Comisión Europea, 2 de noviembre de 2018.

Reparación de dos viviendas en el sector Gualey y el barrio La Puya de Arroyo Hondo, D.N., abril de 2019.

Pisos construidos en la provincia La Altagracia, total 137 pisos, en los siguientes sectores: Higüey, 37 pisos; Yuma, 16 pisos; Boca de Yuma, 31 pisos; Nisibón, 22 pisos; La Otra Banda, 31 pisos.

Mejoramiento de 12 viviendas en la provincia La Altagracia, según el acuerdo del Instituto Nacional de la Vivienda (INVI) y Oficina Senatorial, en julio de 2019.

Proyecto BEI, Comisión Europea y la República Dominicana, el préstamo de dicho proyecto, en los actuales momentos el contrato fue firmado por parte del Ministerio de Hacienda y el Banco Europeo de Inversiones. “Proyecto de soluciones sostenibles, desalientes e inclusivas para mitigar los efectos del cambio climático en las provincias: Montecristi, Puerto Plata, Espaillat y Duarte”, julio de 2019.

DIRECCIÓN SOCIAL

Durante este año, la Dirección Social ha presentado significativos logros, entre ellos resaltamos:

- La sistematización de todos los expedientes de doble asignación con un código único.
- La sistematización de todos los beneficiarios de cambios de fogones y anafes por estufas y tanques.
- La implementación del equipo de seguimientos de casos a evaluar, para decirle a cada beneficiario y explicarle el estado de su caso.

DIRECCIÓN DE RECURSOS HUMANOS

Con una estrategia que busca impulsar el desarrollo de la gestión institucional, la Dirección de Recursos Humanos del Instituto Nacional de la Vivienda (INVI) priorizó la estructura organizativa, la cual fue aprobada por el Consejo de la institución y el Ministerio de Administración Pública (MAP).

La Dirección, a través de un estudio y análisis de los diferentes indicadores y variables que intervienen en los volúmenes de trabajo y remuneraciones de los servidores del INVI, elaboró un Plan Estratégico Institucional como herramienta de crecimiento y fortalecimiento de la gestión del talento humano, alcanzado los objetivos y metas propuestas por el MAP, logrando la máxima calificación en el diagnóstico de la función de recursos humanos, planificación, el índice de absentismo, rotación, la escala salarial y el plan de capacitación.

Otros indicadores que están en proceso de realización son los manuales de Organización y Funciones y el de Cargos, la Carta Compromiso al Ciudadano, la implementación del sistema de seguridad y salud en el trabajo y se elaboró la encuesta de Clima, que mide la percepción, tanto positiva como negativa, de los servidores con relación a las condiciones que se encuentra la organización para desempeñar su trabajo y las valoraciones motivacionales que se traducen en un comportamiento que tiene consecuencias sobre la organización (productividad, satisfacción, rotación, carga laboral, entre otros).

Logros por subsistemas:

Sección Empleo

Esta sección ha recibido 50 candidatos para el proceso de reclutamiento, de los cuales 19 fueron seleccionados para ingresar a la institución en las diferentes áreas que fueron evaluados.

De acuerdo al Plan de Capacitación, en coordinación con el Infotep, se han impartido los siguientes cursos:

1- Manejo de conflictos, impartido el 11 de septiembre de 2018

2- Inteligencia emocional, impartido el 25 de septiembre de 2018

3- Manejo efectivo del tiempo, impartido el 16 de julio de 2019

4- Servicio al cliente, impartido el 26 de julio de 2019

Asimismo, se impartieron varios los siguientes talleres al personal:

1- Cáncer de mama (Despacho de la Primera Dama), 11 de octubre de 2018

2- Evaluación del desempeño por competencia (MAP), 12 de marzo y 17 de mayo de 2019

3- Derechos colectivos y Sistap (MAP), 3 de abril de 2019

4- Plan de mejoras CAF (MAP), 30 de abril de 2019

5- Inducción a la Administración Pública, 17 de mayo de 2019

6- AFP Siembra, impartidos el 13 y 14 de agosto de 2019

El 25 de enero 2019 fueron reconocidos con la Medalla al Mérito, a través del Ministerio de Administración Pública, por tener 25 años o más en el servicio de la institución, los siguientes colaboradores:

1- José Reyes Yean, mensajero en la Dirección Administrativa

2- Ana Mercedes Núñez, promotora en el Departamento de Programa Sociales

3- María Esmeralda Vásquez, cajera en Departamento de Cobros Regional Cibao

Se realizó la Campaña Visual, a través de la Óptica SPS, los días 23, 24 y 25 de julio de 2019, donde el personal y sus familiares se realizaron evaluaciones oftalmológicas para prevenir enfermedades visuales, beneficiándose 92 personas.

Seguros Médicos

1- Se tramitó un expediente para pensión a través de la Caja del Seguro y Dos al Ministerio de Hacienda.

2- En el trabajo con los pensionados, se obtuvieron ocho pensiones, de las cuales una fue a través de la AFP, por discapacidad, y la restantes por antigüedad en el servicio, por el Ministerio de Hacienda. Y esto tiene como beneficio a la institución un monto de RD$175,890.00 por concepto dejado de pagar a los que ya obtuvieron su pensión. Y Aún estamos a la espera del decreto para optar por la pensión de cinco empleados más.

3- En el trabajo con embarazadas, tuvimos 26 empleadas, 22 partos, tres aún restan por dar a luz y una perdida. Las empleadas parturientas ya han traídos los documentos que hay que depositar a la Sisalril para poder recibir el subsidio por maternidad

4- Por el crédito de las embarazadas, a través de (falta algo aquí) la se obtuvieron un monto durante los año 2018 al 2019 de $.1, 482,599.30. y por la Enfermedades Comunes un monto de $45,421.13

5- Inclusiones y exclusiones de empleados y dependientes, a través del seguro Primera ARS de Humanos. También las tramitaciones de las facturas correspondientes al seguro de vida y al seguro de salud.

6- Exclusión de siete empleados por haber obtenido su pensión durante el año 2018-2019

Sección Salud

El área de salud, realizamos los siguientes movimientos de servidores públicos ambulatorios:

Registro Control

En cuanto al área de registro y control de asistencia, se entregaron las amonestaciones a empleados, a través de solicitudes enviadas por los encargados de área, las cuales se manejaron internamente por esta Dirección.

El total de las amonestaciones entregadas fueron 10, en las siguientes categorías:

- Amonestación por indisciplina: 3.

Continua en la página 162

Actividad	No. de servidores consultados	Observaciones
Consultas ambulatorias	145 consultados en el período	• 32 consultas en el mes de mayo, • 41 consultas en el mes de junio, • 58 consultas en el mes de julio, • 15 consultas en el mes de agosto
Desglose de consultas	145 consultas	• 38 casos – Chequeos TA (fuera del operativo), • 37 casos – Cefalea migrañosa, • 9 casos – Mialgias, • 5 casos – Infección vías urinarias, • 5 casos – Resfriado común • 51 casos – otras enfermedades.
Exámenes de laboratorio indicados	96 referimientos al laboratorio	Indicaciones de hemograma, glucemia, colesterol total (HDL, LDL, VLDL, triglicéridos), antígeno prostático específico (PSA), uroanálisis, entre otros.
Otros estudios	17 prescripciones de estudios	Indicaciones de sonografía, electrocardiograma (EKG), tomografía axial computarizada (TAC) y sonomamografía.
Operativo toma de presión arterial (Mayo)	186 servidores investigados	• 186 servidores examinados, • 55 hipertensos (52 casos viejos, 3 casos nuevos).
Referimientos	4 referimientos	Referimientos de servidores públicos del INVI a emergencia o consulta con especialista.

- Amonestación por ausentarse del área de trabajo sin justificación: 7.

Certificaciones: En cuanto a las certificaciones laborales de empleados y ex–empleados, se entregaron 584 certificaciones hasta el 30 de julio del 2019.

Carnet: Se han confeccionado y entregado 825 carnets, de los cuales corresponden: 105 a empleados activos, 705 a cambios y 15 a militares que prestan servicios a la institución.

Sección Archivo

Esta área ejecutó hasta la fecha un total de 105 expedientes de nuevo ingreso, los cuales han estado completando sus documentos. También se ha solicitado a todo el personal de la institución actualizar sus expedientes.

Por otra parte, finalizamos la organización de todo el archivo muerto, por lo que fueron intervenidos alrededor de cinco mil expedientes en estado avanzado de deterioro y abandono, los cuales fueron depurados.

Organización del Trabajo

En nuestros movimientos de nómina realizamos las siguientes novedades:

- Empleados nuevos: 105
- Empleados salientes: 76
- Cambios: de designación, reajuste salarial y traslados: 724

DIRECCIÓN DE CONSTRUCCIÓN Y PROYECTOS

En este período se lograron mejoras en los procesos, tanto para la realización de las cubicaciones como en el manejo de la documentación correspondiente y la organización y traslado de todos los "archivos muertos", con hasta 20 años de antigüedad, lo que se tradujo en un mejoramiento de las facilidades del espacio físico, luego del retiro del mismo, forman parte de los resultados positivos que muestra la Dirección de Construcción y Proyectos.

Asimismo, elaboró y aprobó el nuevo organigrama y descripción de funciones de esta división; gestión y aprobación de tres nuevas computadoras y la promoción e implementación de un ambiente y mística de trabajo en equipo, promoviendo y asumiendo una cultura excelencia personal y profesional en el desempeño de nuestras funciones.

DIVISIÓN DE CUBICACIONES

TIPOS DE PROYECTOS											
CANT. DE VIAJES	PH-A + PH-S	PH-V	PM-A	PM-V	PM-MV	PH-S	CP	PH-A	C	SR	TOTAL
12	3	4	0	0	0	1	11	0	0	0	19
7	3	4	0	3	1	0	20	0	1	1	33
3	1	2	0	0	0	1	8	0	0	0	12
4	1	1	0	0	2	0	8	0	0	0	12
11	0	0	0	0	1	0	7	0	0	0	8
7	1	1	0	0	7	0	2	0	0	0	11
7	0	2	0	0	3	3	5	0	0	0	13
9	1	0	0	0	3	0	4	2	0	0	8
9	2	2	0	0	1	2	12	0	0	0	19
3	1	0	0	1	1	1	4	0	0	0	8
9	2	1	0	0	1	1	4	2	0	0	9
81	15	17	0	4	20	9	85	4	1	1	152

LEYENDA	
PH-A	Proy. Habitac. Apartamentos
PH-V	Proy. Habitac. Viviendas
PM-A	Proy. Mejoramiento Aptos
PM-V	Proy. Mejoramientos Viviendas
PH-A + PH-S	Proy. Habitac. Apartamentos + Proy. Habitacional Servicios
PM-MV	Proy. Mixto, Mejoramiento y Vivienda
PH-S	Proy. Habitacional Servicios
CP	Cambio de Piso
C	Capilla
SR	Salon De Reuniones

DIVISIÓN DE URBANISMO Y ARQUITECTURA

Durante este año 2018- 2019, la División de Urbanismo y Arquitectura logró la realización del diseño de 10 proyectos, entre ellos ocho habitacionales, uno recreativo y dos religiosos en beneficio de la población dominicana.

- Realización de diseño del proyecto habitacional Villa Esperanza Ramón Santana
- Realización de diseño del proyecto habitacional Villa Esperanza Los Llanos
- Realización de diseño del proyecto habitacional Villa Esperanza Santiago Rodríguez
- Realización de diseño del proyecto habitacional Villa Esperanza Santo Domingo Norte
- Realización de diseño del proyecto habitacional Cancha Santo Domingo Norte
- Realización de diseño del proyecto habitacional Villa Esperanza Las Matas De Santa Cruz
- Realización de diseño del proyecto habitacional Villa Esperanza Yaguate
- Realización de diseño del proyecto habitacional Villa Esperanza Montellano III
- Realización de diseño del proyecto habitacional Villa Esperanza Loma De Castañuelas
- Realización de diseño del proyecto habitacional Iglesia De Guázuma
- Realización de diseño del proyecto habitacional Iglesia De Salcedo

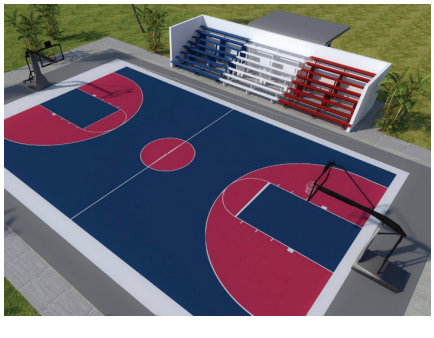

DEPARTAMENTO DE PROTOCOLO

Gracias al apoyo de nuestro director general, el departamento de protocolo ha venido realizando una serie de mejoras, cursos, talleres, y reivindicaciones a personal de protocolo.

Desde septiembre 2018 al mes de julio del 2019, podemos mencionar los siguientes logros alcanzados.

- Acompañamos al director ejecutivo, directores departamentales en representaciones de la institución en diferentes eventos como: entregas de proyectos multifamiliares, viviendas y entregas de estufas con sus tanques de gas para eliminar los fogones a las familias de escasos recursos.
- Uniformes para todo el departamento.
- Registro de usuarios en sistema computarizado, en procura de obtener un histórico de los servicios que los usuarios requieren diariamente a la institución.
- Remodelación de nuestro departamento, con nuevo mobiliario de oficina, computadoras.
- Gracias a estos logros alcanzados podemos asegurar que la institución cuenta con personal que le brinda una sonrisa y buen trato.

DIVISIÓN DE SUPERVISIÓN Y FISCALIZACIÓN DE OBRAS

Este año 2018- 2019, la División de Supervisión y Fiscalización de Obras realizó un total de 382 obras supervisadas entre ellos, proyectos habitaciones, reparaciones y construcciones de viviendas

Entre los proyectos se encuentran:

- Supervisión del proyecto habitacional Villa Esperanza Montellano III
- Supervisión del proyecto habitacional Villa Esperanza Santiago Rodríguez
- Supervisión del proyecto habitacional Villa Esperanza Las Matas De Santa Cruz
- Supervisión del proyecto habitacional Villa Esperanza Los Llanos
- Supervisión del proyecto habitacional Villa Esperanza Ramón Santana
- Supervisión del proyecto habitacional Villa Esperanza Yaguate
- Supervisión del proyecto habitacional Villa Esperanza Santo Domingo Norte

DIVISIÓN DE CONTABILIDAD

En relación a los logros alcanzados por el departamento de contabilidad se destacan los siguientes:

- Entrega de Cierre Mensual a tiempo.
- Las informaciones del Portal de Transparencia suministradas dentro de las fechas establecidas.
- Entrega de documentaciones para la revisión de la Dirección de Revisión y Análisis.
- Realización de los Inventarios solicitados cada año por Bienes Nacionales.
- Ejecuciones Presupuestarias enviadas mensualmente y de manera trimestral, según requerimientos a la Dirección General de Presupuesto, Cámara de Cuentas, Dirección General de Contabilidad Gubernamental y El Banco Central de la República Dominicana.
- Envío de Informe de los Estados Semestrales a la Dirección General de Contabilidad Gubernamental.
- Reorganización de documentación para la custodia en el Área de Archivo de esta División.
- Registro de Aperturas de Contratos de Viviendas.
- Liquidación de Viviendas mediante la gracia o descuentos realizados por la institución, tanto para el mes de diciembre 2018 como para el aniversario de la misma, en mayo de este año.
- Pagos de Facturas pendientes.
- Pagos de Servicios dentro de las fechas establecidas.

SECCIÓN SUMINISTRO

En la sección de suministro hemos implementado cambios en manera de organización y fácil contabilización para que la salida de cada material sea de manera más rápida, organizada y eficiente en el departamento.

Contamos con un sistema de entrada y salida de materiales en el cual se auto actualiza cuando se despachan o reciben los materiales.

Por otro lado hemos hecho posible que cada inventario a realizar sea de mayor eficiencia y claridad.

Se ha capacitado el personal del área para determinar la calidad de cada material que llegue a nuestras instalaciones, para que cada departamento pueda cumplir y llevar a cabo en el día a día con sus asignaciones.

GERENCIA EDUCACIÓN Y TRABAJO SOCIAL

Durante el periodo 2018/2019, estuvimos impartiendo charlas en la región norte, este y sur del país, donde se motivó a dar un uso apropiado a los proyectos, así como también a la formación de juntas de vecinos que sirva como ente regulador de la convivencia entre los vecinos y una comunicación directa con el INVI.

Además participamos en los levantamientos y formación de núcleos del programa Quisqueya Aprende Contigo de la DIGEPEP.

Línea noroeste, Región Sur y el Este

Región norte, del 22 al 24 de 2018

- Villa Progreso Dajabon I
- Villa Progreso Dajabon II
- Villa Esperanza La Soledad.

Oct. Del 17 al 18 de 2018

- Villa Progreso Montecristi.
- Fantino y Maizal.

Nov. Del 29 al 30 y 1ro de diciembre

- Villa progreso el Limón de (Jimani) en fecha 29/30 diciembre 2018
- Villa Progreso Juancho Pedernales.
- Villa Progreso Postre Ríos Independencia.
- Villa Progreso Venga a ver Barahona.
- Villa Progreso Mella (Jimani).
- Clavellinas Azua.
- Las Lomas de Azua.
- Villa Progreso Quisquilla I.
- Villa Progreso Quisquilla II.

En fecha 2018/2019.

- INVI Villa Progreso Nizao.
- INVI –Progreso Caballona.
- Villa Progreso Hato Nuevo I.
- Villa Progreso Hato Nuevo II.
- Villa Progreso Hatillo I.
- Villa Progreso Hatillo II.
- Villa Progreso Gautier.
- E Duro de Montecristi.
- Villa Progreso La Colonia
- Villa Progreso El Carrizal.
- Villa Progreso Portón.
- Villa Liberación Pancho Mateo.
- La Ceibita.
- Monte Llano Puerto Plata.

SECCIÓN DE CORRESPONDENCIA

Los logros a destacar de la división de Correspondencia son:

1ero: Hemos extendido el horario de trabajo de 8:00 am a 6:00 pm, creando 2 turnos laborales, uno de 8:00 am a 2:00 pm y otro de 2 pm a 6 pm.

2do: Tenemos 2 mensajeros externos uno en la mañana y otro en la tarde para brindar un mejor y más ágil servicio.

DIRECCIÓN DE PLANIFICACIÓN Y DESARROLLO

La Dirección de Planificación y Desarrollo ha estado trabajando desde el Departamento de Gestión de Calidad y Desarrollo Institucional distintos temas relacionado a sus funciones.

Al inicio del año el Ministerio de Administración Pública introdujo una variación en la metodología de mediciones del Sistema de Monitoreo de la Administración Pública SISMAP. Esta decisión redujo significativamente la puntuación institucional, en consecuencia, hemos tenido que hacer grandes esfuerzos para llevar el sistema al nivel actual.

Revisión detallada de los criterios indicados a continuación

- Elaboración, aprobación y puesta en vigencia del autodiagnóstico CAF, el cual fue realizado mediante la coordinación con otras áreas de la institución
- Simplificación y automatización de servicios y procesos institucionales
- Fase final para la aprobación de la Carta compromiso al Ciudadano
- Gestión para la transparencia de los Servicios y Funcionarios
- Colaboración para la elaboración y presentación del Diagnóstico de Recursos Humanos
- Revisión y adecuación de la Estructura Orgánica
- Estamos en proceso de la elaboración y adecuación del Manual de Organización y Funciones
- Elaboración de la escala salarial conjuntamente con el área de recursos humanos
- Ejecución del plan de capacitación a los servidores públicos de la institución.
- Inicialización del proceso para la conformación de la Asociación de Servidores Públicos ASP
- Implementación del Sistema de Salud y Seguridad en el trabajo SISTAP, mediante la conformación del Comité Mixto de Seguridad y Salud en el Trabajo y la implementación de las rutas de evacuación y pruebas de las alarmas.
- Aplicación de las encuestas del clima organizacional
- Elaboración del plan de acción para mejorar los resultados obtenidos mediante las encuestas de clima organizacional

Revisión y Elaboración de Manuales Institucionales

- Manual de Operaciones y Procedimiento
- Manual de Inducción
- Código de Valores Corporativos
- Manual de Seguridad y Salud en el Trabajo
- Manual de Gestión Ambiental
- Manual Tradiciones y Beneficios Institucionales
- Manual de Seguridad Militar
- Manual de Comunicaciones y Relaciones Públicas
- Manual de Organización de la OAI
- Entre otros

Informe Realizaciones de la NOBACI

Para el cumplimiento de las Normas Básicas de Control Interno NOBACI, trabajado los 5 criterios.

- **Valoración y Administración de Riesgos:** Desarrollamos el

manual de metodología VAR, en donde se identificaron los riesgos institucionales.

- **Ambiente de Contro:** Establecimos metodologías y procedimiento para mejorar el ambiente de control institucional y preservar los valores. Aporte importante en el Código Ética y el Código de Valores.
- **Actividades de Control:** Realizamos múltiples actividades y procesos en donde involucramos otras áreas de la Institución
- **Información y Comunicación:** En coordinación con el Departamento de Comunicaciones, la OAI y las de tecnología llevamos a cabo múltiples proceso que concluyeron con la elaboración e implementación de los manuales de cada una de estas área lo que mejores significativamente su desempeño
- **Monitoreo y Evaluación:** Realizamos un proceso de recolección de informaciones a los fines de detectar posibles errores en los procesos y así poder mejorar lo mismo.

SUB-DIRECCIÓN TÉCNICA

A través de su Subdirección Técnica, el Instituto Nacional de la Vivienda (INVI) llevó a cabo una serie de reuniones con la Dirección General de Reglamentos y Sistema del Ministerio de Obras Públicas y Comunicaciones (MOPC), con el propósito de beneficiar, a través del diseño de los proyectos habitacionales de la institución, a los residentes y visitantes a los mismos.

1. Nueve reuniones técnicas en la Dirección General de Reglamentos y Sistema del MOPC en la "Propuesta de actualización del reglamento para proyectos sin barreras arquitectónicas", sumamente importante para nuestra institución en el diseño de los proyectos, beneficiando tanto a los ciudadanos que habitarán dichos proyectos, como los visitantes.
2. Siete reuniones técnicas en la Dirección General de Reglamentos y Sistema del Ministerio de Obras Públicas y Comunicaciones de la Comisión Nacional de Reglamentos Técnicos de la Ingeniería, Arquitectura y Ramas Afines (Conartia) en la "Propuesta de actualización del reglamento para estacionamiento vehicular en edificaciones", de gran importancia para el INVI, en el diseño de sus proyectos, beneficiando tanto a los ciudadanos que habitan dichos proyectos como a los visitantes.
3. Participación en la XXXIX Reunión de Ministros del CCVAH de la SISCA, en San José, Costa Rica, en el taller de coordinadores técnicos del CCVAH y en la reunión de ministros, acompañando al director del INVI, ingeniero Mayobanex Escoto, el 11 de octubre de 2018.
4. Espacio de "Diálogo político con instancias nacionales signatarias de las agenda regional intersectorial de protección social e inclusión productiva con equidad 2018-2030 (ARIPSIP)", en el marco del Sistema de la Integración Centroamericana (SICA), auspiciado por el Sistema de Integración Social Centroamericana (SISCA) y el Gabinete de Coordinación de Políticas Sociales (GCPS) de la Vicepresidencia de la República y la Organización de las Naciones Alimentación. (FAO), en Santo Domingo, el 29 de octubre de 2018.
5. Participación en la reunión preparatoria hacia la definición de una estrategia caribeña para los asentamientos informales, auspiciado por ONU Hábitat, en Puerto España, Trinidad y Tobago, el 10 de junio de 2019.

DIVISIÓN REGIONAL SANTIAGO

INFORME GENERAL DE LAS ENTREGAS DE SEPTIEMBRE 2016 HASTA 31 DE MAYO DE 2019

PROVINCIAS: SANTIAGO , LA VEGA, MAO Y SANTIAGO RODRIGUEZ

Descripción	Cant. Casos
Viviendas construidas (en block y madera)	130
Apartamentos entregados	0
Viviendas construidas en madera (completa)	396
Viviendas reparadas parcialmente	389
Pisos	597
Pinturas	1,143
Soluciones sanitarias	154
Estufas	1,790
Cilindro de gas	1,790
Total general viviendas ejecutadas/ entregadas	9,389

Septiembre 2018:

Santiago: Se construyeron 22 viviendas con un total de 66 intervenciones, en la Yaguita del Pastor.

Octubre 2018

En Santiago se hicieron, 48 viviendas con 144 intervenciones, en la Yaguita del Pastor y el Ensanches Espaillat.

Noviembre 2018:

En Mención, Provincia Santiago Rodríguez construimos , 15 viviendas con 45 intervenciones.

Febrero 2019:

Construimos , 25 viviendas con 78 introversiones, en diferentes Provincias y municipio como: La Vega 1 vivienda con 4 intervenciones.

En puerto plata 1 vivienda con 4 intervenciones.

En Mao Valverde 2 vivienda con 6 intervenciones.

En Santiago 21 viviendas con 64 intervenciones, en municipios y sectores como, Navarrete, Tamboril, Hato del Yaque, El fracatan, Cienfuegos, El Ciruelito, La Ciénega, San José La Mina.

DIVISIÓN REGIONAL SAN JUAN

Cambiamos 66 Pisos de Tierra por Cemento 27 en el Municipio El Cercado y 39 en el municipio Juan Herrera

Entregamos 1,234 Certificaciones de Condonación de Deudas en el Proyecto Villa Esperanza

Dotamos 2,058 Estufas, declaramos libre de Fogones a 2 Municipios con el Programa “Sustitución de Cocina con Leña y Carbón por Estufa” 1172 estufas en el municipio Bohechio y 886 estufas en el municipio Juan Herrera

DEPARTAMENTO DE COMUNICACIONES

Como parte de un plan que busca continuar fortaleciendo la imagen corporativa del Instituto Nacional de la Vivienda (INVI), el departamento de Relaciones Públicas ejecutó una serie de estrategias e implementó otras, para lograr dicho propósito.

La comunicación digital de la institución forma parte del eje central del plan, en el que además se mantiene espacio para la forma tradicional, a través convocatorias a coberturas para la prensa.

- Posicionamiento de imagen corporativa en las plataformas digitales y medios de comunicación.
- Creación de estrategia de contenido en las redes sociales
- Implementación de publicidad promocionales en los períodos de gracia, licitaciones de compras y aniversario de la institución.
- Dinamización de contenido en la página web, en conjunto con el Gobierno en Línea.
- Creación de memoria anual 2018-2019
- Cobertura de actividades de relevancia en la institución
- Creación de un manual de respuestas en las redes sociales

UNIDAD DE ACCIÓN RÁPIDA

Intervenciones Unidad de Acción Rápida en el periodo septiembre 2018-julio

Todas las viviendas reconstruidas fueron pintadas y de le hizo pisos nuevos

1- Santo Domingo Este	Cant.
Reparaciones	8
Reconstrucciones.	4
Total.	12

2- Santo Domingo Norte	Cant.
Reparaciones	23
Reconstrucciones.	4
Total.	27

3-San Cristobal	Cant.
Reconstrucciones.	1
Total.	1

4-Distrito Nacional	Cant.
Reparaciones	56
Reconstrucciones.	5
Total.	61

5-Santo Domingo Oeste	Cant.
Reparaciones	8
Reconstrucciones.	6
Total.	14

6-Monte Plata	Cant.
Reconstrucciones.	24
Total.	24

7-Boca Chica	Cant.
Reparaciones	1
Total.	1

8-Monseñor Nouel	Cant.
Reconstrucciones.	1
Total.	1

9-San Pedro De Macoris	Cant.
Reconstrucciones.	1
Total.	1

10-Los Alcarrizos	Cant.
Reparaciones	2
Total.	2

INVI

INFORME GENERAL

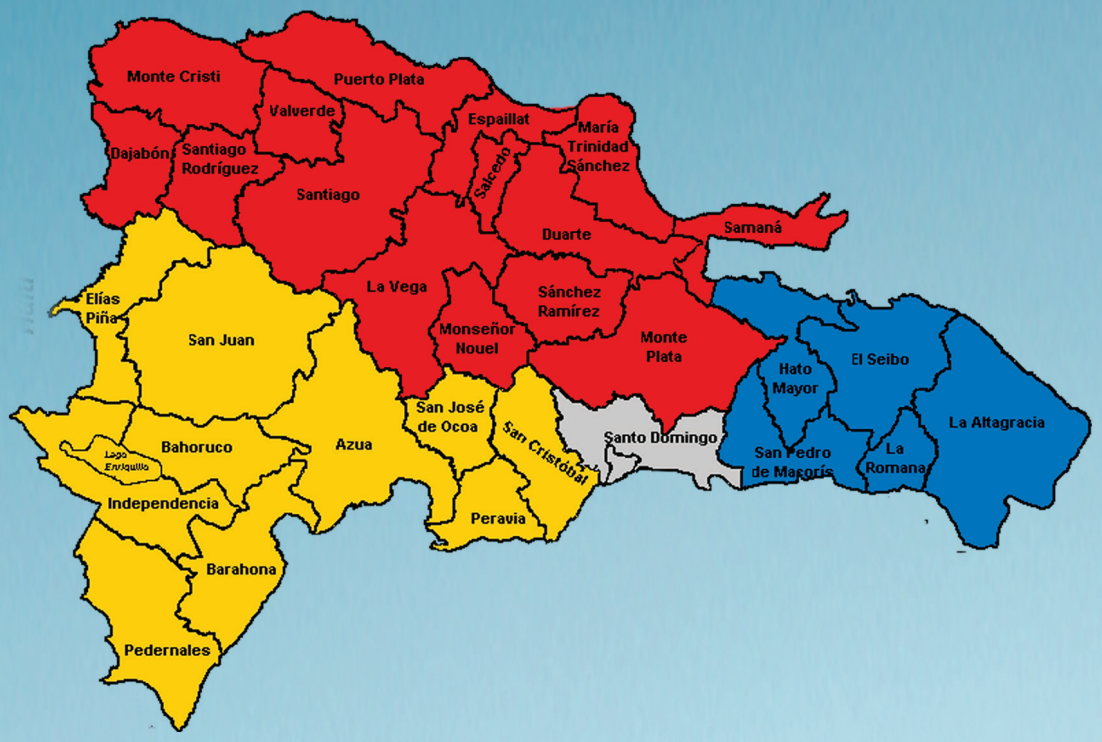

	NO.	PROVINCIA	REPARADAS	CONSTRUIDAS EN MADERA	CONSTRUIDAS EN BLOCK Y MADERA	CONSTRUIDAS EN BLOCK Y TECHO DE ZINC	CONSTRUIDAS EN BLOCK Y TECHO DE HORMIGON	APARTAMENTOS	TOTAL VIVIENDAS POR PROVINCIAS	PISOS DE CEMENTO
		VIVIENDAS EJECUTADAS PERIODO 2012 - 2019								
S.D	1	SANTO DOMINGO Y D.N	406.00	317.00	96.00	6.00	1.00	1,088.00	1,914.00	1,215.00
		TOTAL SANTO DOMINGO Y D.N	406.00	317.00	96.00	6.00	1.00	1,088.00	1,914.00	1,215.00
REGION NÓRTE	2	SANTIAGO	270.00	150.00	106.00			392.00	918.00	867.00
	3	SANCHEZ RAMIREZ	76.00	44.00	83.00	1.00		100.00	304.00	374.00
	4	DUARTE	144.00	188.00	121.00			176.00	629.00	551.00
	5	MONTE PLATA	63.00	305.00	21.00	1.00		128.00	518.00	671.00
	6	LA VEGA	193.00	91.00	112.00			184.00	580.00	449.00
	7	MONSEÑOR NOUEL			2.00			112.00	114.00	247.00
	8	PUERTO PLATA	289.00	294.00	225.00			0.00	808.00	765.00
	9	HERMANAS MIRABAL	20.00	8.00	17.00			240.00	285.00	282.00
	10	ESPAILLAT	84.00	128.00	92.00			108.00	412.00	466.00
	11	VALVERDE MAO	18.00	2.00	1.00			144.00	165.00	249.00
	12	DAJABON		11.00	8.00			160.00	179.00	365.00
	13	SANTIAGO RODRIGUEZ	8.00		4.00			48.00	60.00	350.00
	14	MONTE CRISTI	129.00	245.00	72.00	1.00		144.00	591.00	541.00
	15	SAMANA	145.00	96.00	1.00		10.00	0.00	252.00	353.00
		TOTAL REGION NORTE	1,439.00	1,562.00	865.00	3.00	10.00	1,936.00	5,815.00	6,530.00

DE INTERVENCIONES

	NO.	PROVINCIA	REPARADAS	CONSTRUIDAS EN MADERA	CONSTRUIDAS EN BLOCK Y MADERA	CONSTRUIDAS EN BLOCK Y TECHO DE ZINC	CONSTRUIDAS EN BLOCK Y TECHO DE HORMIGON	APARTAMENTOS	TOTAL VIVIENDAS POR PROVINCIAS	PISOS DE CEMENTO
		VIVIENDAS EJECUTADAS PERIODO 2012 - 2019								
REGIÓN SUR	16	ELIAS PIÑA			2.00			128.00	130.00	246.00
	17	SAN CRISTOBAL	4.00	106.00	18.00			204.00	332.00	367.00
	18	BARAHONA	75.00	67.00	4.00		1.00	424.00	571.00	316.00
	19	SAN JUAN DE LA MAGUANA	33.00	4.00	0.00	1.00		224.00	262.00	149.00
	20	PEDERNALES	114.00	45.00				224.00	383.00	289.00
	21	PERAVIA						112.00	112.00	165.00
	22	BAHORUCO						272.00	272.00	269.00
	23	INDEPENDENCIA		47.00	35.00			424.00	506.00	326.00
	24	SAN JOSE DE OCOA			19.00			0.00	19.00	263.00
	25	AZUA DE COMPOSTELA	124.00	102.00	9.00	3.00		400.00	638.00	353.00
		TOTAL REGION SUR	350.00	371.00	87.00	4.00	1.00	2,412.00	3,225.00	2,743.00
REGIÓN ESTE	26	EL SEIBO	72.00	30.00	10.00			192.00	304.00	200.00
	27	HATO MAYOR	129.00	35.00				128.00	292.00	195.00
	28	LA ROMANA				1.00		144.00	145.00	180.00
	29	MARIA TRINIDAD SANCHEZ	345.00	93.00	68.00			64.00	570.00	221.00
	30	SAN PEDRO DE MACORIS	175.00	69.00	39.00			352.00	635.00	167.00
	31	LA ALTAGRACIA	143.00	24.00				64.00	231.00	108.00
		TOTAL REGION ESTE	864.00	251.00	117.00	1.00	0.00	944.00	2,177.00	1,071.00
		TOTAL GENERAL	3,059.00	2,501.00	1,165.00	14.00	12.00	6,380.00	13,131.00	11,559.00

SANTO DOMINGO Y D.N

REGIÓN NORTE

REGIÓN SUR

REGIÓN ESTE

INVI
INSTITUTO NACIONAL DE LA VIVIENDA
Techo digno para la gente

OFICINAS REGIONALES Y ESTAFETAS

OFICINA PRINCIPAL	809-732-0600
Regional Norte, Santiago	809-587-4727
Regional Sur. San Juan De La Maguana	809-557-4123
Peravia	809-671-0284
Barahona	809-524-1523
Regional Este, La Romana	809-380-1299

INVI
INSTITUTO NACIONAL DE LA VIVIENDA
Techo digno para la gente